時報

民國念二年七月五日星期三

今天二張售大洋三分四厘

第壹萬零三百六十一號

內政部登記證警字第[illegible]號

中華郵政特准掛號立券按照新聞紙類包寄優待辦法

中華書局出版 暑假中的自修讀物

中學生讀物

烈日當空 炎暑可畏
揮扇靜坐 展卷默讀
既可消暑 又長知識

社會·政治

三民主義研究大綱……王治心……一冊……九角
社會學概論……陳顯林……一冊……七角
社會學要旨……常乃悳……一冊……四角
社會主義的理論與實際……周佛海……一冊……一元
社會科學家與社會運動家……劉炳藜……一冊……一元二角
社會問題總覽……李達……三冊……一元二角
社會問題概觀……周佛海……二冊……八角
近代社會思想史……平林初之輔著 許亦非譯……一冊……一元
唯物史觀解說……李華……一冊……四角
社會政策新原理……周憲文譯……一冊……一元二角
社會學與經濟學……René Maunier著 龔家麟譯……一冊……七角
近代政治思想史略……李卓 鍾挺秀……一冊……一元二角
歐洲政治思想小史……高一涵……一冊……五角
殖民政策……吳應圖……一冊……三角半
近代世界殖民史略……王錫綸……一冊……一元二角
太平洋問題之解剖……葛綏成……一冊……八角
廢戰計劃……高書……一冊……七角
世界聯邦論……高書……一冊……四角
華盛頓會議小史……周守一……一冊……一元五角
戰後列國大勢與世界外交……張介石……一冊……五角
國防與外交……謝彬……一冊……一元
近代世界外交史……張安世……精裝一冊 並裝二冊……二元 一元五角
美國與滿洲問題……王光祈……一冊……四角半
中美關係紀要……蔣恭晟……一冊……四角
中德外交史……蔣恭晟……一冊……四角
西藏外交文件……王光祈……一冊……六角
三國干涉還遼秘聞……王光祈……一冊……三角
最近十年世界大勢……林希謙譯……一冊……五角
國際聯盟十年記……國聯秘書處編 奇駿騎譯……一冊……九角
現代國際問題……學仲雲……一冊……四角
中國民族自救運動之最後覺悟……梁漱溟……一冊……一元八角

東北研究叢書

【周憲文主編】

東北淪亡，應圖挽救，但吾人欲救東北，須先知東北。本叢書由周憲文先生主編，已出十冊，對於日本侵略東北以及東北的鐵路、產業、貿易、金融、外交等，各分冊成書。

東北與日本……周憲文編
東北與列強……陳叔仕編
東北的貿易……龔駿編
東北的產業……徐嗣同編
日本帝國主義侵略下東北的金融……何孝怡編
東北條約研究……胡[illegible] 丁憲[illegible]編
東北鐵路問題……黃文彬編
東北移民問題……王海波編
滿鐵事業的暴露……魏承先編
東北的社會組織……王正旗編

每種一冊 每冊五角 現售特價 一律八折

經濟

民生主義經濟學……楊汝梅……一冊……一元八角
經濟學要旨……李璜……一冊……四角
經濟學大意……歐陽溥存……一冊……四角
經營經濟學……潘念之……一冊……九角
經濟史概論……黃通……一冊……五角
蘇俄新經濟政策……羅樹森……一冊……二元四角
經濟政策綱要……周憲文……一冊……六角
農業政策……馬君武……一冊……八角
工業政策……馬君武……一冊……一元
工業政策綱要……黃通……一冊……六角半
商業政策……馬君武……二冊……各四角
交通政策……馬君武……一冊……五角
戰後歐洲關稅政策……褚保時……精裝一冊……二元
產業革命史……鄭謨……一冊……一元
世界工業概況……吳承洛……一冊……五角
世界經濟史……凌毅如……五冊……二元四角
經濟戰爭與戰爭經濟……王光祈譯……一冊……三角半
日本在華經濟勢力……實業部編印……一冊……一元二角
丹麥農業生產合作……羅樹森……一冊……四角
蘇俄農業生產合作……羅樹森……一冊……三角半
德國農業信用合作……羅樹森……一冊……四角
國際貿易……吳應圖……一冊……二角半
利息問題……吳應圖……一冊……三角
最新銀行論……徐鈞溪……一冊……七角
美國聯合準備銀行制度……童致楨……一冊……二角半
蘇俄五年計劃概論……周憲文……一冊……五角
土地問題……黃通……一冊……四角
貨幣概論……王恆……一冊……二角半
中國歷代生計政策批評……馬君武……一冊……四角
中國農村經濟問題……古楳……一冊……一元二角

藝術

口琴練習法……郁郁風……一冊……九角
攝影初步……舒新城……一冊……一元五角
西洋美術史綱要……蕭石君……一冊……一元二角
★中國繪畫上的六法論……劉海粟……一冊……一元
畫法要錄……余紹宋……四冊……二元
油畫法之基礎……陳抱一……一冊……五角
西洋畫法綱要……王濟遠 倪貽德……一冊……一元
中國畫學全史……鄭昶……精裝一冊……四元
東方民族之音樂……王光祈……一冊……六角
東西樂制之研究……王光祈……一冊……八角
西洋音樂與詩歌……王光祈……一冊……五角
西洋音樂與戲劇……王光祈……一冊……四角
西洋樂器提要……王光祈……一冊……九角
西洋製譜學提要……王光祈……一冊……一元二角
崑曲新導……劉振修……二冊……一元八角
音樂和音樂家的故事……張鶴羣……一冊……六角
音樂的基礎知識……朱穌典……一冊……七角
歐洲音樂進化論……王光祈……一冊……三角
翻譯琴譜之研究……王光祈……一冊……三角

中華英文週報

桂紹盱編

CHUNG HWA ENGLISH WEEKLY

本週報發刊以來，已十餘年，分初級高級兩種，全年各出五十二冊。初級文字淺顯，解釋明白，有半年以上英文程度者，即可閱讀。高級文字較深，合於中學高年級學生及大學一二年學生閱讀之用。學校用作補充讀物，失學者用作自修，得益非淺。初級從五九一期起，聯續刊載「基本英語講座」，由錢歌川先生執筆。

定價：零售每冊三分；預定全年一元五角
郵費：國內及日本不加；香港澳門每冊另加二分；國外每冊另加五分
半年減半 不預定

初級高級兩種·每週各一冊·每冊三分

史地

二十四史輯要……連史紙廿六冊……十五元
國史通略……張震南……一冊……一元二角
元史學……李思純……一冊……八角
清朝全史……但燾……精裝二冊……五元
清史要略……陳懷……一冊……一元
清史纂要……劉法曾……一冊……一元
中國近百年史要……陳懷……一冊……一元二角
中國近百年史資料……左舜生……二冊……一元八角
春秋時代之世族……孫曜……一冊……七角
中國歷代人物之地理的分布……朱君毅……一冊……二角
中國文化小史……常乃悳……一冊……六角
中西文化之關係……鄭壽麟……一冊……五角
國恥史……蔣恭晟……一冊……一元二角
中國喪地史……謝彬……一冊……四角
中國鐵道史……謝彬……二冊……二元
中國郵電航空史……謝彬……一冊……一元
近百年名人傳 中 李鴻章……章息予……一冊……五角
日本全史……陳恭祿……一冊……一元二角
法蘭西大革命史……常乃悳……一冊……五角
歐洲文化小史……杭蘇……一冊……五角
歐戰小史……陳懋烈……二冊……六角
歐戰後新訂中外地理大全……陶履恭 楊文洵……精裝二冊……六元
新志 德國志略……鄭壽麟……一冊……一元五角
最近之日本……陳懋烈……一冊……三角半
西康問題……陳重為……一冊……一元五角
東三省之實況……王慕寧……一冊……四角
分省地誌 河南……吳世勳……一冊……八角
臺灣……汪洋……一冊……一元四角
南洋……黃朝團……一冊……三角半
新疆遊記……謝彬……一冊……一元二角
雲南遊記……謝彬……一冊……一元
南洋旅行漫記……梁紹文……一冊……一元二角
莫索里尼……康同衍……一冊……四角
李鴻章遊俄紀事……王光祈……一冊……三角半
近世革命史綱……楊幼炯譯 王逢辛纂述……一冊……一元五角
歐洲遠古文化史……李璜……一冊……二角半
東北新地圖……許仁生編製……彩印大幅……八角
商業地理……武堉幹……一冊……一元七角
庚子聯軍統帥瓦德西拳亂筆記……王光祈……一冊……一元
新遊記彙刊……初集八冊……三元
新遊記彙刊……姚祝萱……續集六冊……二元
古今遊記叢鈔……勞亦安……十二冊……六元
國外遊記彙刊……姚祝萱……八冊……一元八角
淞滬禦日戰史……徐怡 劉異……一冊……五角

文學

文藝概論……錢歌川……一冊……五角
文藝賞鑑論……孫俍工……一冊……四角
華胥社文藝論集……華胥社……一冊……一元五角
歐洲近代文學思潮……汪馥泉……一冊……三角半
現代英吉利謠俗及謠俗學……江紹原……一冊……一元
中國文學概論……陳懷……一冊……二角半
中國近代文學之變遷……陳子展……一冊……七角
中國文學批評史……陳鍾凡……一冊……一元二角
宋春舫論劇……宋春舫……一冊……一元二角
★演劇術……徐公美……一冊……二角半
中國大文學史……謝无量……一冊……三元
中國婦女文學史……謝无量……一冊……一元四角
★清代婦女文學史……梁乙真……一冊……一元五角
近代法蘭西文學大綱……黃仲蘇……一冊……一元
法國文學史……李璜……一冊……一元二角
德國文學史大綱……張傳普……一冊……四角半
中國六大文豪……謝无量……一冊……一元八角
★世界文學家列傳……孫俍工……精裝一冊 並裝一冊……一元五角 一元二角
古今文綜……四十冊……連史紙十五元 有光紙八元
乙丑重編飲冰室文集……梁任公……廿四冊……二十四元
國文自修書輯要……沈恩孚……一冊……六角
國語文類選……朱毓魁……四冊……二元
實用國文修辭學……金兆梓……一冊……七角
國文法之研究……金兆梓……一冊……四角
小說作法講義……孫俍工……一冊……七角
詩底原理……荻原朔太郎著 孫俍工譯……一冊……九角
兒童文學研究……呂伯攸 徐迥千……一冊……三角
宋詞研究……胡雲翼……一冊……九角
語體魯濱孫漂流記……Daniel Defoe著 李嫘譯……一冊……七角

新文藝叢書

旅店及其他……沈從文……一冊……五角
日本現代名家小說集……查士元……第一輯一冊 第二輯一冊……五角 六角
結婚集……梁實秋……一冊……五角
★一幕悲劇的寫實……胡也頻……一冊……五角
輪盤……徐志摩……一冊……六角
波多萊爾散文詩……邢鵬舉……一冊……六角
珊拿的邪教徒……王實味……一冊……五角
休息……王實味……一冊……二角半
口供……郭子雄……一冊……三角半
一個女人……丁玲女士……一冊……三角半
少女書簡……夏萊道……一冊……三角半
幻醉及其他……謝亭……一冊……七角
金絲籠……陳楚淮……一冊……七角
犧牲……查士元……一冊……一元五角
石子船……沈從文……一冊……五角
現代法國小說選……徐霞村……一冊……五角
過嶺記……孫用……一冊……三角半
死的勝利……伍純武……一冊……二元五角
愛神的玩偶……孫孟濤 羅念生……一冊……五角半
傀儡師保爾……陳林率 曾虛白……一冊……三角半
斷橋……曾虛白……一冊……六角
卡爾與安娜……盛明若……一冊……五角
愛儷兒……李惟建……一冊……一元二角
詩人柏蘭若……李萬居……一冊……六角
水仙辭……梁宗岱……一冊……四角
勃來克……邢鵬舉……一冊……三角半
虹……胡山源……一冊……八角半
阿鳳……冷西……一冊……五角
春之罪……茅以思……一冊……五角半
德國名家小說集……劉思訓……一冊……五角
苦戀……劉杰……一冊……一元二角
舅舅昂格爾……賀文林……一冊……一元
愛的雰……盛明若 王家棫……一冊……一元二角
快樂的人們……周如松……一冊……五角半
玫瑰的刺……廬隱女士……一冊……八角

▲附註 有★符號者在重版中

中外地名詞典

丁詧盦 葛綏成……精裝一冊……二元五角

應用科學

工業會計攬要……李書……一冊……四角
最新銀行論……徐為溪……一冊……七角
信用合作社經營論……于樹德……一冊……一元四角
合作社之理論與經營……于樹德……一冊……一元
廣告學……蔣裕泉……一冊……五角
新式銀行簿記及實務……楊汝梅……一冊……二元
復式商業簿記……章顯……一冊……七角
新式商業簿記……楊汝梅……一冊……八角
高級商業簿記……童傳中……一冊……一元
商業管理……潘遜……一冊……八角
演講學大要……徐松石……一冊……九角

六大辭書

中華百科辭典……舒新城……精裝一冊……元
地學辭書……王益厓……精裝一冊……三元五角
農業寶鑑……陳費執 李積新……精裝一冊……二元
數學詞典……倪德基等……精裝一冊……三元
理化詞典……王烈等……精裝一冊……一元八角
博物詞典……彭世芳等……精裝一冊……三元

自然科學

科學發達略史……張子高……一冊……八角
數學公式……王永昊 胡樹楷……一冊……五角
物理學之研究……費鶚……一冊……四角
自學輔導 化學實驗法……蔡松筠……一冊……八角
無線電入門……金子聲……五冊……各三角
生物學綱要……周太玄……一冊……七角
★自然科學叢書 普通植物檢索表……彭世芳……一冊……八角
透視學……姜丹書……一冊……六角半
幾何作圖題解法及其原理……余介石……一冊……五角半
算學通論……余介石……一冊……八角
電視淺說……張左企……一冊……四角
天空的神祕……許達年……一冊……九角
地球……許達年……一冊……一元
達爾文物種原始……馬君武……四冊……一元八角
驗鑛學大意……耿步蟾……一冊……二元

鳥歐湖式新妝的貴普立萊與莎黎絲蕾納勞弗

小玩意在南翔

（黃氏花園）話滄桑　（伴圖）

天文學家說：今年太陽的黑點遮蔽地球的時日甚久，恐無暑天，這消息發表以後，我們「小玩意」的導演孫瑜眞有些着急，怕的眞箇世界沉淪到黑暗中去，所以趁了太陽的光輝還照射大地的時候，率領演員袁叢美，攝影師周克，劇務孟君謀，在滬甯車上攝取車廂裏的鏡頭。

原定趁十二點四十五分快車到南翔，再由南翔回轉，可是汽車飛也似趕到北站，站上人影稀疏，才知道改了時間，火車已不候而去。再趁下班車吧，還得等三個鐘頭。這些辰光怎樣消遣？於是孫瑜提議游泳，周克却不可能，只得「物歸原主」仍然回到二廠。

轉瞬之間，壁上的時鐘敲了三下，我們又「重整旗鼓」跑到北站。當然，這次是「如願以償」了。

一聲「開麥拉」，袁叢美的手做戲。周克大啗冰淇淋。窗外的平疇綠野，」一幕一幕地只在眼前瀉去。

到南翔下車後，因爲離趁車的時間還差兩個多鐘頭，又不能呆住老等，於是克兄提議游黃氏花園。花園在車站的東南約摸有一里多路的樣子，羊腸小道，黃包車顛簸不堪。幾經下車，纔達到園門。門像是一扇窗戶改做的，門檻上還有被火燒焦的遺痕。周圍繞以鐵絲網，門上緊鎖着。叫人不應，不得其門而入，後來袁叢美作「開路先鋒」，從鐵絲網的空隙裏鑽進去，周克．孫瑜．孟君謀．跟踪而入。那種縮頭屈腰的神情，有點像狗鑽洞，也有點像戰士向敵人偷襲。

[illegible]吉勃遜與[illegible]克[illegible]騎在象背——派拉蒙公司一部以馬戲做背景的片子

園裏繁茂的樹林，織成了青葱的廣幕，從這幕的空隙間，看見一片青天，澄澈清明，沒有半點浮雲，招展的花枝；啁啁鳥語……什麼都是柔和的，愉快的，使人感覺生命力的活躍。

「可惜這樣的好花園地，沒有人來欣賞」孫瑜似有感慨地說。

「有花堪折直須折，莫待無花空折枝。」袁叢美屈腰偷折紅花一朵，佩上衣襟。

穿過樹林，跨過木橋，走過石階，呈現着的便是黃氏的別墅。自一二八戰役被日軍縱火焚燒後，已往的優美亭園而今只剩錢垣斷碣的墟址了，觸目驚心，怎不令人感嘆！

在別墅的前面有一個荷花池，池邊停着一隻艇，艇上裝置有汽車似的發動機，顯然是一隻破舊而失了自動力的汽油船。

「喂！我們來划出去。」

「好的。」

「等一等，等一等，我也來。」於是孫瑜和周克坐在後艙，袁叢美立在船頭，一篙一篙地撑向前去。孟君謀坐在中艙，兩手緊握住船舷，心中却有了充分的戒備，這大槪是前次在太湖翻船，心中猶有餘悸的緣故。看見船到了水中央，篙不能到底時，每次都警告着要靠邊而行。好惡作劇的袁叢美，卻偏偏往深處撐。

「在這裏游水倒不錯。」孫瑜說。

「這裏很深呵！」周克把竹竿伸到水裏去量，打不透底。

「君謀，你敢下去嗎？」

「有蛇呢！」

「哦喲！這裏一個蛇洞。」

船在水面輕飄地進行，兩岸垂着的柳樹掠頭而過，陣陣柔和的晚風捲面……這是一個非常優美的鏡頭。

「喂！水！水來了。」孟君謀發現了漏洞，突然的狂叫起來。

「危險呀！」船上有機器，沉下去，就不會起來的。」孫瑜知道孟君謀膽小如鼠，故意駭他。

「眞的，不是玩的……克兄，坐到右面來……」君謀的面孔變得鐵青，担心船要沉下去。

「老袁，快靠岸讓他上去，回頭船沉水了，可賠不起人命。」周克說。

「哈哈……」

在一陣笑聲中，船靠在石橋邊，幾個人都捨舟登陸，船尾漏洞的水不停的在湧進……。

「豐亮之作」男女主角[illegible]

◎今天的電影◎

戲院	片名	時間
大光明	酒與女人	二時半 五時半 九時一刻
國泰	百萬金	三時 五時半 九時一刻
光陸	我們的今宵	三時 五時半 七時一刻 九時一刻
南京	人面獸性	三時 五時半 九時一刻
卡爾登	飛車奪愛 歌舞表演	三時 五時半 九時一刻
新光	斷魂地獄	三時 五時半 九時一刻
融光	一錢之仇	二時半至十一時循環開映
巴黎	飛來艷福	三時 五時半 七時 九時半
北京	人海潮 歌舞表演	三時 五時半 九時一刻
夏令配克	牢獄鴛鴦	三時 五時 七時 九時一刻
中央	健美之路	三時 五時半 九時一刻
上海	大進攻	三時 五時半 七時一刻 九時一刻
威利	[illegible]騎	三時 五時半 七時 九時一刻
明星	現代一女性	二時 四時 七時 九時一刻
光華	清白	三時 五時半 九時一刻
黃金	巨奸伏誅	三時一刻 五時半 九時一刻
新中央	藍天使	三時 五時一刻 七時一刻 九時一刻
花園	我們的今宵	九時半
辣斐	蝴蝶夫人	三時 五時一刻 七時一刻 九時一刻

戲院	片名	時間
香港	風流賭徒 表演魔術	二時半 四時半 七時 九時
恩派亞	脂粉市場	三時 五時 七時一刻 九時一刻
百老匯	李代桃僵	二時 四時 七時 九時一刻
九星	古宅怪人 歌舞表演	三時 五時半 九時一刻
浙江	關中秘密	三時一刻 五時一刻 七時一刻 九時一刻
卡德	老爺兵	三時 五時 七時 九時
奧飛姆	十九軍抗日戰史	三時 七時 九時
山西	狂飆	二時 四時 七時 九時一刻
虹口	飛渡皇帝	三點起十一點止輪映四次
東南	現代一女性	二時 四時 七時 九時
萬國	七星刀	三時 七時 九時
東海	脂粉市場	二時 四時 七時 九時一刻
共和	移花接木	三時 七時 九時
天堂	七勇救美記	二時一刻 四時一刻 七時一刻 九時一刻
西海	科學怪人 外加登台	二時 四時 七時 九時一刻
中國	除夕	二時 四時 七時 九時
榮金	愛妍敎戰史	三時一刻 五時 九時一刻
蓬萊	易方朗	二時半 四時半 七點 九點
華德	熱血青年	三時 五時一刻 七時一刻 九時一刻
明珠	除夕	三時 七時 九時
大華	便宜爹爹	九時一刻 十一時一刻

明星影訊

（現代一百姓）

鄭正秋 籌備已久之「貴人與犯人」，原擬日前開拍，惟因主角胡蝶女士有無錫之游，故須俟伊返滬後方得動手云。

李萍倩 之「時代的兒女」已開拍，原定胡萍女士亦係主角之一，近以女士告假，已換高倩蘋小姐了。

張石川 導演，徐來龔稼農鄭小秋孫敏等諸星主演之「殘春」，已攝製過半，不日即將告竣。張氏擬將聲片「二對一」亦開始工作。

高梨痕 之「壓迫」，攝竣已三月有餘，前以奉電檢會命修改數段，故重新攝製若干，今已在首都公映矣。

陳鏗然 自「健美之路」完成後，略事休息，今已開攝新片「美人香草」。女主角原定徐琴芳女士，因女士內部「通貨膨脹」，所以改由夏佩珍小姐担任了。

洪深 之「鐵板紅淚錄」內景已完、外景須於八月間開始。

「天堂之路」的一幕

麥利加拉在欣賞麗琳哈蕙的玉腿，她的魂兒已飛上半天。

□花叢中的麗琳哈蕙□

「天堂之路」又一幕，明日起映於新光及大華。

來信

談瑛小姐

樹穀先生！

我很冒昧地寫這信給你，請你原諒我吧！今天我在時報上看到關於我訂婚的消息，使我十分地詫異，這種謠言不知從何而來的，天哪！我的未婚夫我自己也不認識呢？，樹先生！我很誠懇地向你要求，請你替我更正一下吧！小小的要求，你一定會允許的，我和你雖沒有談過很多話，但我感到你是很和靄可親的，請你在報紙上幫助我一點，那我眞感激極了，我是個小孩子，說話不知輕重，請恕我。

談瑛　四日

電影小說　姊姊的悲劇

胡萍女士作

（二）

大忠因愛子被捕，焦急成病了。

床前的藥罐，冒着氣。藥味，瀰漫了周遭。

應生，無精打彩的在煽爐。玉英，靜靜的坐在爸爸的身旁，焦急，憤怒，佔住了她的心。眼淚，晶瑩瑩的充滿了她的眼眶。

大忠，呻吟的躺在床上，哼了幾聲，突然坐起來啦。胳膊張開，好像要抱人的樣子，嘴唇，動着：

「慶生！慶生！你回來了！」

玉英驚愕的扶住爸爸。爸爸的眼，睜得那麼大的，擠出眼淚來，像瘋人似的瞧玉英，一回兒，清醒了一點，又慢慢的躺下去。

應生剛剛端着藥罐置棹上，忽然，外面有人喊，是地保，慌慌張張地衝進來：

「城中有信來，你哥哥病得快死了，叫你爸爸預備領屍去。」

玉英和應生，像毒蛇咬了心，幾乎大聲的嚷出來，但恐怕驚動了爸爸，不敢出聲。

大忠翻過身來，地保已經走出去了。突然，撑起了上身，指着，指着地保的後影：

「怎麼？死……」

虹口游泳池中之黎莉莉

現代電影

現已出版

黃天始．吳雲夢等主編之「現代電影」第四期現已出版，文園、亦茂、各戲院均有出售。

三用鏡箱「呢克司」

乃明信片式照片之鏡箱軟硬片俱可應用

蔡司天塞鏡頭 F4.5

附對光玻璃，軟片盒一只硬片盒三只及快線一支

原價二百六十二元

特價一百六十三元

上海德商禮和洋行光學部

四川路二百二十號

口中吹出如蘭氣　僥倖何人在下風

吸 絞盤牌

吹氣如蘭

CB-178

逸園

亞爾培路

今晚八時半起賽

下期大賽星期六及星期日

電話　總寫字間 八四四七八　大班間 八五〇二八　搖彩間 八二四五四

神醫胡天一　三法移病

毋須開口立能斷病[illegible]寓卡克路寶隆醫院對門

本醫生悉心研究祖傳太極金光移病三法專治男女內外奇怪病症[illegible]門診一元四出診六元六

炎暑之良伴

華生風扇　堅固省電

包用十年　修理免費

本外埠電料行均有代售

華生電器製造廠

事務所　上海南京路香粉弄四八四號

電話　九一二六九六　九一一七〇一

秋季開學

全國小學教師

致讚美 世界書局 廿二年新出 各種教學法

因為可得到教授上種種便利

方法多 教法全 設計新 參考詳

每課存動聽的趣味故事

在教學法中並縮印教科書

得此八冊教學法 造成千萬 好兒童

世界教科書教學法

⊙初級小學

好公民實施法	八冊
模範公民實施法	八冊
衛生課本教學法	八冊
世界第一種國語讀本教學法	八冊
世界第二種國語讀本教學法	八冊
第三種國語新讀本教學法	八冊
常識課本教學法	八冊
世界第一種社會課本教學法	八冊
世界第二種社會課本教學法	八冊
自然課本教學法	八冊
算術課本教學法	八冊

⊙高級小學

好公民實施法	四冊
衛生課本教學法	四冊
世界第一種國語讀本教學法	四冊
第二種國語新讀本教學法	四冊
世界第一種社會課本教學法	四冊
世界第二種社會課本教學法	四冊
公民編教學法	四冊
歷史編教學法	四冊
地理編教學法	四冊
自然課本教學法	四冊
算術課本教學法	四冊

▲已出過半 秋季出齊▼

世界書局新出版

世界書局首創五彩國語讀本歡迎批評

(新教146)

商務印書館

特價書

五組十一種

組別	書名	冊數	著作人	實價	合售特價	郵費各行省	說明
1	國音學生字彙	紙面一冊	方毅編	二角	七角	二角一分	字彙含有單字八千餘個;小辭典含有單字六千餘個,詞語七千餘條,為小學生最適用之參考書。
	王雲五小辭典	硬紙面一冊	王雲五著	四分七角			
2	縮本新字典	紙面一冊	陸爾奎編	六角四分	五元五角	二角八分	本組包括最適用最流行之中文字典辭典各一種,及英漢漢英辭典各一種,均為中學生所必需,而又極詳確,極便檢查之字書。英漢模範字典,尤為研究英文者所不可缺。
	王雲五大辭典 神珍本	布面一冊	王雲五著	三元			
	英漢模範字典 求解作文用	布面一冊	張世鎏等編 平海瀾	二元五角			
	漢英辭典	布面一冊	張在新編	二元			
3	英漢雙解韋氏大學字典	布面一冊	郭秉文 張世鎏等譯	三十元	十八元	單位一元二角	此書為英文字典界之權威。
4	漢譯科學大綱 縮本	紙面四冊	湯調生主編 王雲五等譯	八元	七元	五角	此書為中等以上學生及一般人所當讀,採作暑期補充讀物,最為適宜。
	漢譯世界史綱 縮本	紙面二冊	韋爾斯著 梁思成等譯	四元	五角		
5	少年自然科學叢書	紙面十二冊	鄭貞文等編	七元	五元	五角	此書為高小以上學生所當讀,採作暑期補充讀物,最為適宜。
	簡明世界史	紙面一冊	韋爾斯著 梁仲策譯	二角一元六角	五角		

尚有預約書七組三十種同時發售另備樣張贈閱

同於本月底截止

851

教育部備案　教育局立案

兩江女子體育師範學校招生

暑期 秋季

(暑期班)七月十日開課(男女兼收)五星期(秋季)十七日新生十六日插班生十五日補考學生(報名)即日起(考期)第一次七月十八十九兩天遍道各得通知到校考試(章程)函索附郵四分(校址)本校本年秋季遷至江灣翔殷路新址章程學本報名投考等手續仍在西門方斜路紅房子醫院對面首接洽以資便利 主席校董 [illegible] 校長 [illegible]

教育部備案　教育局立案

私立智仁勇女中暨小學招生

本校籌備之初創辦人早具決心以充公之精神犧牲之能力謀完善教育以勝教女子知識之提倡課程中西並重對於教育勸學能力限嚴格辦收效▲招考七月念五日下午時止▲補班中小學各級均有額▲招考三日起▲開學八月念日七月念日九月一日 [illegible] ▲簡章函索附郵一分▲校址 [illegible] 路第一第九路 [illegible] 本校 校長徐仁懿啓

江蘇省立松江女子中學招生

(名額)初中一年級五十名高中普通科一年級二十名各若干名(報名日期)七月一日起十一日止(考試日期)七月十二十三兩日(報名及考試地點)松江縣政府旁本校(附註)函索 [illegible] 郵票一分即寄本校招生委員會

英商開平礦務有限公司發給六厘債票利息廣告

(按英金每鎊扣去九辨士五先令核算)應扣去英金三先令計淨付英金八先令)英金一百鎊之債票利息計英金三鎊(按英金每鎊扣去所得稅五先令核算應扣去英金十五先令計淨付英金二鎊五先令)此項利息均自當地匯豐銀行按將息票取息日之匯價核算 香港四十二號息票之本年息於一九三三年七月一日到期可在天津上海或香港匯豐銀行天津及上海英國麥加利銀行天津上海或香港 [illegible] 利息計英金十五先令每鎊扣去所得稅五先令核算應扣去英金 [illegible] 淨付英金二十鎊五先令之債票二先令 [illegible]

中法藥房

夏季大廉價大贈品

六月十七日起 三星期

防疫衛生消暑用品一律廉贈 本埠總分店同時舉行

浪子與孀婦通姦 族中人憤恨誘殺

屍妻告發兇手已逃

「知情不舉」鄉長被押

徐州訊、蕭縣第四區袁圩鄉居民王東恒、年近而立、鄉曲之浮浪子也、同族有孀婦王李氏者、花信年華、姿色可人、空閨獨處、不甘寂寞、被東恒引誘成姦、陳倉暗渡、已非一日、東恒家境清貧、日用所需、輒仰賴孤孀、人財兩得、得意自鳴、事為同族近房王學武察覺、囿於鄉村古樸之風、以同族通姦、

人言藉藉有辱門楣

輒思將東恒暗殺、以消嫌恨、計謀不密、為李氏探悉、自知行為不端、為同族所共憤、莫能與抗、乃資東恒以金、逃避姑蘇、月餘復返、李又助以資、仍令暫避、詎東恒戀姦情熱、仍復回家、王學武聞知、賄使王德運張祚明兩人、誘東恒

往其家中吸食鴉片

東恒欣然而往、中途截殺之、事後由鄉長呈報縣府檢驗、通令緝兇、王氏族中、雖知為學武所殺、以東恒之行為、辱及門風、亦故作不知、官廳方面、則尚未知兇手之誰屬也、李氏失其所歡、引為大戚、密告東恒之妻朱氏、貲以命錢、使向縣府指名控告、追緝王學武王德運張祚明三兇、並指控鄉長王學曾知情不舉、而王王張三犯、

得此風聲業經遠颺

此案發生於上月、蕭縣府現據指控、傳鄉長王學曾研訊、供稱確不知情、而往捕三兇、已室邇人杳、案情不啻昭然若揭、刻鄉長尚拘押於縣府、正緝兇法辦、

關房門 熄電燈 同胞姊弟 一床上所為何事

鐵面無情的警長 查房間驚破好夢

猥褻行為 瞞不過茶房

一對模特兒 赤裸裸睡

杭州訊、省會公安局第一分局第八分駐所警長章寶卿、昨(三日)晚十時檢查旅館、在東街路慶春宿店、查得有男女同床而臥、即開房門入內見一對模特兒、赤裸裸睡在床中、經章警長盤問、據云係阿姊兄弟同房、[illegible]談天等語、但已目睹有猥褻之言語舉動、即將男女一對及茶房等三人一併帶所、經局員陳懷京訊問、據男子何阿瑞供、三十歲、紹興人、現在雙陳巷做事、因為女子蕭何氏、是

我的親阿姊

她來幾日了、我不曉得、今天她打電話來叫我、因為我的主人家中有電話的、號碼是預先告訴她的、警長九點多鐘到棧房、我沒有睏、電燈是茶房關的、我們正在談天、次據茶房潘芝春供、廿六歲、杭縣臨平人、何阿瑞同蕭何氏開定房間後、並且有猥

是同床睏的

褻行為、長警弟兄來查夜、他們正在不規則行為、電燈是他們自己關的、門也是他們自己關的、所說是實、又據蕭何氏供、四十歲、紹興人、到杭州已經四天、住客棧是今天八點鐘、因為中人行不能住、所以到棧房打電話叫我兄弟來商量傭工事件、電燈是茶房關的、門是我關的、[illegible]預備洗浴、警長來查夜、

我正在洗浴

等語、陳局長核供、依違警罰法四十五條第二款、判決何阿瑞與蕭何氏等共犯於公共處所為猥褻之言語舉動之所為、各處罰金七元五角、繳納釋放

意外之財 車夫得之非福

福州路世界書局所設之世界商業儲蓄銀行、於上月二十四日早九時半[illegible]人乘坐黃包車[illegible]河南路上海銀業銀行收鈔、飲冰[illegible]子[illegible]中洋一萬五千元、乘坐原車返行、[illegible]時楊機一包計五千元、採用[illegible]一萬元、詎抵行後、始發覺楊所攜之五千元遺忘於黃包車上、立即出外追尋、該車已不翼而飛、而車之號碼又不能記憶、惟該項鈔票上均有世界二字暗記、乃報告捕房、請代為訪查、經捕房通知各錢店等、一體留意、一面進行調查、近經總捕房[illegible]探長[illegible]探目王洪[illegible]查得該車係西門路卡[illegible]車行所租出者、[illegible]碼[illegible]八〇六五號、拉車者[illegible]江北人李信和、但李現已不知去向、無法拘捕、旋經查得放車之小頭目郭[illegible]清、經郭供出李現在法租界朱葆三路平安旅館一百十七號、該探等遂於前日會同法捕房前往將李拘獲、抄出原鈔四千[illegible]二十元、帶回捕房、詰問之下、得悉尚缺九百八十元、乃由[illegible]麻子小與子取去七百五十元、李借出八十六元、置備衣服還欠一百四十四元、昨晨解送第一特院、捕房律師[illegible]依刑法三百五十八條起訴、劉推事詰訊之下、判李處徒刑二月、[illegible]還原主

來函聲明

讀者者二十七日貴報新聞欄登載[illegible]氏古墓[illegible]述及敝人之處不勝駭異查該地主確非屬敝人所有至發掘之事雖前曾耳聞另有族人主事與敝人並無關係[illegible]乞代為更正不勝感禱劉石溪謹啓

敬啓者閱上月二十九日貴報本埠新聞[illegible]郵政公務員[illegible]新聞一則內稱鄙人兄弟三人將[illegible]根拖出門外痛毆致傷等情不勝駭異查事緣一星期前舍弟[illegible]在[illegible]所開之飲冰室前與其[illegible]言語爭執經人勸散後鄙公安局第三區[illegible]長[illegible]方[illegible]區訊明係屬細故並[illegible]傳[illegible]一併排解了事查鄙人向來服務地方保衛事業從無仗勢欺人之舉證[illegible]與情即知報端所載顯屬片面之詞事關鄙人名譽不[illegible]請貴報即就來函欄內代為更正以明真相實深感荷吳子[illegible]謹啓

鄒憲章鑒

爾於六月廿日挾款出走諒係一時糊塗如能及早覺悟原璧歸來當念爾年輕無知受人之愚可以從寬辦理不追既往若執迷不悟定當訴之法律令各地官廳嚴行通緝屆時法網森嚴諒爾決難倖免自登報日起限爾三天之內自來接洽望早勒懸崖之馬莫貽終身之禍祈三思可也

中記證券號啓

張石川第二次緊要聲明

[illegible] 公鑒

岑西林先生訃告

顯曾祖考雲渚太府君痛於中華民國二十二年四月二十七日即夏歷癸酉四月初三日辰時壽終屬寓正寢距生於清咸豐十一年辛酉三月二十三日丑時享壽七十有三歲不孝德廣德鄰德天德昭德洪等隨侍在側親視含殮 不孝德廣等謹遵 遺命留學德國遵禮成服謹擇國歷七月十一日安葬於上海西鄉虹橋路萬國公墓薤露園內自置塋地深恐訃告不週特此登報奉

聞

謹擇於國歷七月九日領帖十一日舉殯

幕設七[illegible]靜安寺路靜安寺

承重曾孫岑延仁泣血稽顙

孤哀子德廣 德鄰 德天 德昭 德洪 泣血稽顙

齊衰期服孫 立三 立國 泣稽顙

齊衰期服弟 春蓂 抆淚頓首

護喪

喪居上海福煦路四明邨一〇四號

岑宅治喪處謹啓

時報啟事

本報章練塘分館現由陸紀春君經理、各界定閱請移玉西市與該分館接洽可也

暑期口琴 特別班

徵求男女新同志!!!

◆宗旨:利用暑期普及民眾高尚音樂・發揚民族精神

◆時間及地點:

(一)四川路一六八號本會——

(甲組)每星期一四晚八時半至九時半

(乙組)每星期一四晚七時一刻至八時一刻

(丙組)每星期二五下午八時半至九時半

(丁組)每星期二五下午五時一刻至六時一刻

(二)江灣路公園坊一號分會(靶子路天潼路北四川路[illegible])

(甲組)每星期二五下午四時半至五時半

(乙組)每星期六日下午四時半至五時半

◆優待:各班均一月畢業・每月一元・一次付清・[illegible]

免費:茶話會免費參加・[illegible]

代修:即日起報名・[illegible]

◆程度:一律歡迎加入・過期恕不優待

◆開班:本星期[illegible]起

中華口琴會[illegible]王慶勳[illegible]

自來血

在這疫菌密佈的時候,身體虛弱的人,缺乏抗病能力,生命实在危險,如服人造……

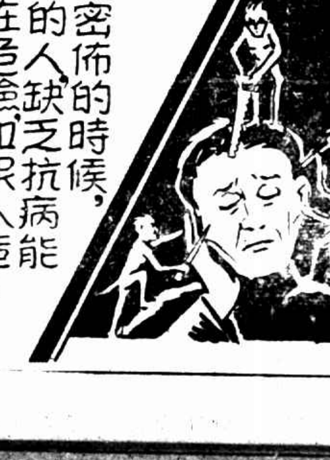

能旺盛血液,固密腠理,增加抵抗病菌力量,是却病強身的唯一妙劑。

每大瓶二元 每小瓶一元二角

五洲大藥房發行

上海及各埠

最經濟之拍照利器●祇費大洋四元五角

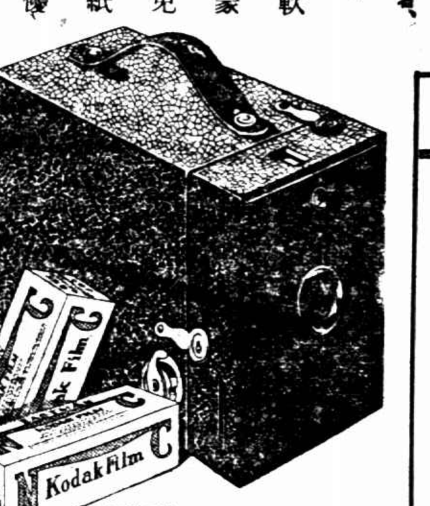

柯達公司之丙種第二號鷹眼牌鏡箱。小巧玲瓏、攜帶耐用、鏡頭上等、對景清晰、人人可拍、而且式樣動人、且有拍片、以便攜帶、軟片係用柯達一百二十號、一捲可拍八張照片、闊二寸四分之一、長三寸四分之一、今日普及起見、特行函購辦法、務希各界注意、

凡將左列之函購券填寫明白、附大洋四元五角掛號寄至上海仁記路十大號郵箱一五六七號、克勞洋行鏡箱部、當即寄奉鷹眼牌丙種第二號鏡箱一只與一百二十號柯達軟片二捲、此外贈閱柯達雜誌半年、該雜誌文茂圖精、實中國唯一攝影月刊、可按月投寄照片參加該雜誌舉行之攝影有獎月賽、每月獎金有七十元之多。諸君試想此費代價無幾，既得精美鏡箱及軟片二捲、更有柯達雜誌六冊、以供參考並有每月得獎之希望、一舉四得、何樂不為、有志於拍照者、幸勿失此機會、再第一捲軟片拍完如蒙寄下當爲免費沖晒印紙寄還以示優待。

函購券

鄙人茲附上大洋四元五角即寄丙種第二號鷹眼牌鏡箱一只與一百二十號柯達軟片二捲又柯達雜誌半年此致
上海信箱一五六七號克勞洋行
姓名
住址
（時一）

注意凡寄現款請用掛號、郵票可代、限於一角以下者、以十足計

君患疥瘡乎

疥瘡之爲患痒癢非常其故蓋因疥蟲深入膚下如欲除之須用功能貫革直入之强有力消毒藥物如意膏　如意膏消滅外症寄生蟲與病菌功力絕偉而卻又清涼舒適止痛寧炎一切皮病皮傷以此治之均可生肌速愈是故如意膏實爲濂膚無上上品無論濕疹疥癬各種腫毒以及割破跌損湯火灼燙蚊吮蟲螫皆極靈驗

福建連城姑田坎兜義蘭號華君紹榮云「鄙人前患疥瘡百治罔效後承友介紹採用如意膏不久即霍然全愈誠消毒潤膚之第一良藥也」如意膏各藥房均有出售或直向上海江西路四五一號華德上醫生藥局購備每盒七角六盒三元五角郵力不取

麗華公司

夏季大減價祇有兩天

鮮嫩油燜筍　六聽一元

人造象牙筷　十雙五角

老牌藥水皂　十四件特售一元

本牌大號花露水　四瓶九角八分

印花西蘭紗　每尺六角五分

雙底全絲男襪，每雙七角　紋皮男鞋　每雙四元九角半

各色羅美綢　每尺三角八　新裝女式睡衣　每件九元半　山東綢西服　每套十六元

上等草帽　每頂九角半

高德藍黑墨水　每瓶一角　買一送一

四樓　兒童用品　特別減沽

舞女誤用愛情 失身被棄

李素貞訴錢章根　錢章根否認姘情「借貸不遂揑詞誣告」

住居法租界東新橋寶興里一百號之鎮江人李丁氏、近延王培源律師、具狀以刑事向第一特院控告正金銀行西崽錢章根、誘姦其十八歲閨女李素貞、妨害婚姻等情一案、日昨由特院吳廷琪推事蒞刑八庭傳訊、因此案對於風化有關、故諭令禁止旁聽、一般閒雜人等、遂均退出法庭、李素貞身穿白底印花旗袍、

面容清瘦如有病狀

訊據供稱、年十八歲、鎮江人、本年正月間、自與被告錢章根一度會面後、錢即鍾情於吾、屢求約會、且探悉吾之住址、迨至二月十六號下午、錢乘母親外出之際、突至吾家、邀令同觀電影、吾一時受愚、隨其出外、詎被導入自來火街雲洲旅館開三號房間、逼令姦宿、因當時被告向吾百般哄騙　巧言令色、謂中饋猶虛、欲娶吾爲室、故縱使發生肉體關係、亦無妨礙、吾見其辭意懇切、信以爲眞、遂聽從其姦淫、即同往租屋於榮市街餘仁里十九號、但此種苟且之事、母親毫不知情、直至租屋後、風聞此事、爲顧全顏面計、乃將吾挈至廈門暫住、希隔斷我倆之往來、惟

被告當時戀姦情熱

且悉吾已赴廈門、遂屢次致函於吾、以爲將來得囑即回滬、其時吾尚深信被告之言、以爲將來得嫁被告爲妻、遂毅然私自隻身來滬、與被告晤面、即同赴逆旅住宿一宵、後即至所租之餘仁里十九號、詎同居未及數日、被告忽絕足不來、經吾赴行中探問、被告竟改變態度、反面無情、聲言不要纏繞不清、速去休、否則須着其妻打吾、吾聞語之下、始悉被告早有妻室、以前所言種種、均屬欺人之談、自思誤用愛情、以致失身匪人、氣憤之餘、實覺無顏於人世、乃於五月十號背人

吞服鴉片了此一身

詎爲被告所悉、將吾送入仁濟醫院醫治、得慶更生、吾今日所供、均係以往之經過情形、並無半句虛語、盡可調查、言下珠淚不禁奪眶而出、詰之被告錢章根供稱、原告李丁氏、向以開設燕子窠爲業、本年一月十四號、由同事吳金龍之介紹、在謙吉旅館與李素貞聚叉麻雀、相識後、即至其家游玩、前後曾去過六次、法租界餘仁里之房屋、係原告李丁氏所租、我與李女並無姦情、實

借貸不遂揑詞誣告

且餘仁里之二房東王某、即係爲李女至廈門爲舞女者、自李女赴廈門後、曾有信函兩封致我、其一略謂彼已抵達廈門、路中平安、其一則稱李女在廈、因水土不服、故急欲來滬、我並未寫信與李云云、末由兩造律師王培源許文榕各請補傳見證王永富（即餘仁里之二房東）及吳金龍（即被告之同事及係當時之介紹人）、以明眞相、吳推事諭本案改期廿一號上午候補傳證人、到案再訊

上海民立中學校招生

教育部備案　教育局立案　本校定於國曆七月九日上午九時起招考秋始高中一年級初中二三年級新生下午二時起招考秋始初中一年級春始初中一年級及補習科一年級新生有志來學者須先函來校報名隨繳報名費洋一元及最近二寸半身照片一張由本校給予投考證以憑屆期投考報名以七月七日截止投考時須自帶筆墨簡章及投考須知函索即寄報名時間星期一至星期六每日上午九時至十二時下午一時至四時星期日停報　校址大南門中華路　校長蘇穎傑

上海畜植牛奶公司

A字牛奶優待九折

華界租界均可送到　接洽處　北四川路一二〇九號　電話四六四三五號

豆腐店主婦 要求恢復天賦自由 再行同居終身無幸福

丈夫殘暴虐待成性

豈願做夫妻實因無力再娶

封同梅說出一段傷心事

眞如婦人封歸氏、年三十七、開設封國順豆腐店於該鎮北大街五十九號、於民國九年憑媒嫁與該鎮封同梅（年三十七）爲室、迄未生育、夫婦間近忽反目、封歸氏指伊夫虐待、認爲不堪同居、特延施卓人律師具狀訴封同梅於地方法院、請求判令離異、法院准詞、於昨日上午十一時票傳兩造開庭審訊、當時原告偕施律師到庭、被告延邵繩祖律師出庭辯護、法官首訊原告封歸氏、據稱於民國九年廢歷十月十八日憑媒嫁與被告爲室、嫁後八年、被告染有嗜好、

不事生產

日常家用、毫不瞻顧、原告以終身所託、輒以良言規勸、冀其去除惡習、誰知被告忠言逆耳、反觸其怒、時加凌虐、偶不經意、打罵隨之、鄰居咸知、不難調查、斯時原告猶日嘆命薄、忍辱度日、直至二年前、被告忽遭目疾、經醫療治無效、

已成殘廢

此後性情更現暴躁、虐待較前尤烈、於去年廢歷五月二十八日、被毆最重、受痛愈深、遂於去年八月間、因被逼實屬不堪、莫奈何逃返母家暫住、竊想方今女權伸張、男女應以平等待遇爲主旨、被告以此強暴、威凌婦女、使婦女天賦自由、與終生幸福、消失殆盡、況被告已成殘廢、兼有嗜好、則以後生活、更不堪設想、爲特來院請求

判准離異

繼訊被告封同梅、則稱民自民九與原告結婚後、初尚和睦、近數年來、原告性情突然大變、強民變賣財物、赴鎮開設豆腐店、一切均由該氏主張管理、並將家中所有細軟、盡行攜去、民以無可生活、祗得聽命該氏、闔威所發、莫敢與抗、於是視民如牛馬、被迫在店工作、日以繼夜、稍假餘暇、打罵隨之、致民

雙目紅腫

擬請醫診治、竟又不許、遷延迄今、一目已瞽、民猶隱忍不較、詎該氏獸性不改、竟忍心將民逐出、竊佔店基、並且毫無顧忌、另賃房屋、與人同居、人言藉藉、全鎮咸知、民處此黑暗地獄、方感申訴無門、詎該氏心腸惡毒、行爲乖謬、竟於本年二月七日、委託律師代表來函、藉端要挾、索詐錢財、抑且朦訴鈞院、傷心害理、一至於斯、所謂虐待、

究誰所施

當有親族爲證明、至云惡疾、民雖被虐待至瞽、然一目尚明、綜核原告之行爲、實犯有民法一〇五二條第三第五兩項、本當早了孽緣、以除痛苦、然民以鄉鎮貧民、無力再娶、抑且成婚十三年、未生子女、猶冀嗣續、姑再予以寬容、冀其覺悟、爲將經過據事直陳、請求庭上判令原告同居、並令交還霸佔店基云云、法官核供之下、以時已過午、不及辯論、諭令改期再訊、

小說　北平小姐（三五一）（李薰風撰）

第七回　燭盡樂未央誰家商女　曲終人不見何處國魂

（一）致女友鄭大珍函

大珍密斯鄭：

昨天我對你的舉動，太不禮貌，太不恭敬，你也以爲我有些神經變態麼？呵！密斯鄭，你應當原諒我，我的生命史最末的一頁，就是昨天；我們昨天，是最後的一個聚會了！請你問我是否忘了國難，我表面上雖然點綴着笑容應，可是我的心呢，已經碎了。天呵，我不是以「跳舞救國」爲口號，我是最後一夕的狂歡了！

幾瓶香賓酒，吃得我醉熏熏；一個妖媚的女人，摟在我的懷抱，越發增加了「死」的勇氣，我就這樣的了卻殘生。我這死，誠然是無代價的；不過我以爲在現時，像我這樣的死，是我惟一的出路，我不配做民族英雄，我不配上戰場作鬭士，我祇有拿我這死，給你們未死的國民，作一個興奮劑。殺罷！殺罷！敵人迫到我們眼前來了！

錢鐵漢是一個血性男兒，他是你的愛人，或未婚夫，那是當然的。你們或者可以成一對英雄美人，也可以說這時代是造就英雄美人的好機會。我盼望着如此，也可以瞑目！

死前一分鐘的江學成

（二）致同學友人函

諸位親愛的同學，親愛的朋友：

永別了！永別了！我竟作了一個自殺的弱者。你們不笑我麼？可是我死了，國家還是國難未已；敵人鐵蹄下的同胞，依然在火熱水深中過活，我盼 你們殺上前去，解放了他們。死，是一切命運的終了。我願意犧牲一個死，來給你們打一嗎啡針。你們願意像我這樣死的，或是慷慨激昂，死在戰場上。以及抵斗低頭的，預備做亡國奴。也就惟你們自擇罷！

弱者江學成

鄭大珍看完這兩封信，果然如同打了一嗎啡針，神經一震。那鄭友蘭看完，卻微微嘆氣道：「可惜可惜！這樣一個青年，給安眠藥水送終，豈不可惜！他是時代下的犧牲者，悲國憤時而自殺了。我們應當同情於他才對。」

◈　◈　◈　◈　◈

精製湯麵炒麵　新雅粵菜館啟　南京路新新公司對面

中國人請飲國產烟台啤酒

招請男女販賣員　本公司現欲聘用販賣員數十名男女不論凡性情和順者請於即日下午十二時至四時至北西藏路濟陽里二四三號晉君接洽

茂昌眼鏡公司　老北門口　驗光準確　售價便宜

綁沈田莘子男女同黨 交通旅館續獲

旅滬湖州鉅商沈田莘之子沈孟翼、於上月二十日上午八時、在新閘路海關圖書館門首被匪綁去、於日前經老閘捕房中西探員在法租界辣斐德路五百五十九號洋房內、將沈救出、並拘獲綁匪馬榮生馬喬生等男女二十名口、解由第一特院訊押、各情已誌昨報、前日午後該捕房華總探長尤阿根偵悉尚有同黨匿跡廣東路一百八十二號交通旅館十五號房間、遂飭華探長蘇長生・探目沈錦文等按址馳往、當拘獲本邑人張鶴林・宜興女子倪阿妹・常熟女子唐大毛男女三名口、一併帶回捕房、分別收押、昨晨解送第一特院刑一庭、捕房律師汝葆彝起稱、本案已有馬榮生等二十名口拘獲、由馮庭長受理　改期本月十七日上午訊理、故張等三名、亦請准予覊押、與馬榮生等併案訊理、錢庭長核稟、遂諭張鶴林等三名口還押、與馬榮生等併訊、

三夾水刦大華輪 東有恒路拘獲 兩犯提回崇明

在捕房承認忽又翻供

謝阿明有入日賭場行劫

本年一月十七日之間、大華輪船在吳淞口三夾水崇明縣轄境、被海盜刦去旅客數十萬元、財物一巨案、已誌報端、而上海九江路中國農工銀行有鈔洋二萬五千元、係劉姓攜往定海地方之款、亦罹斯刦、前匯山捕房華探長張芝卿・探目印占卿・劉寶善、偵悉是案海盜匿跡東有恒路六百號塘山路四百三十一號等處、遂密往按址拘獲甬人王阿來・謝阿明兩名、解由第一特院押候在案、昨晨蕭推事蒞刑三庭提訊、捕房律師厲師竹起稱、被告王阿來前在捕房認有名阿生者、給其洋七十元、謝阿明稱得款五百元等詞、今日崇明縣公安局督察長李鴻濤來案移提云云、繼據李督察長投遞公函、請將兩被告引渡、又據該銀行代表周其貴證明一過、並稱當被刦時、余未目覩、又據友根證稱、當時見被告謝阿明在場搶、皮包一個、內中儲有鈔洋若干不知、是項物件、係旅客劉煥亭者等語、質之兩被告供詞支吾、謂在捕房所供、咸係胡說、蕭君諭王阿來・謝阿明准交崇明縣來員移提歸案訊辦、

槍傷之匪死於醫院

去年十二月十九日下午七時、戈登路捕房華捕三一二〇與三二三七號、二人在星加坡路梅中週見行人四名、舉止有異、以是捕等立即喝令止步意欲檢查、不料其中一人即袖出手槍、隨向二捕開放、詎知該槍已有損壞、故雖扳動槍機、彈不能出、斯時捕等見狀危急、亦各出手槍向之射擊數響、中及一人腿部等處、該人受創倒地不能支倒地被捕、當時其另三人均乘機逃逸、捕等乃將受傷者車送工部醫院醫治、並回報捕房、過情形、後經探悉該人名吳邦銀、三十歲、是日與在逃諸人意圖前往康腦脫路某煙紙店內搶劫、不料在途遇捕、致未成行、前日吳終因傷重身死、屍體舁入斐倫路驗屍所、昨晨由第一特院委派郭蔭初官驗明屍體、升座公案、訊據三一二〇、與三二三七號二華捕與探員明前情、並將手槍一支呈察、郭君遂論驗得死者吳邦銀、委係生前拒捕槍傷身死、屍交普善山莊收殮、死者身藏手槍一枝、子彈七只、彈完一只、暫交捕房留照存查、

七層樓墮下

建築廠主有過失之嫌　學徒之死

愛多亞路跑馬廳路近、由唐秀記營造廠正在建築七層大廈、前日下午工人等、適值作工之際、時內有泥水匠杜春生之學徒名二寶者、年方十五、在最高處來往搬運應用物件、一時不慎、走至預裝電梯之空穴旁、失足墮下、頭部等處受傷甚重、旋即經工人等瞥見、當即報告新閘捕房、飭探前往調查之下、遂將該學徒送往醫院、醫治罔效、旋即身死、昨晨由第一特院派檢察官驗明、據探葉玉山稟稱、當時前往該處調查、察得死者跌下之空穴旁、照例應裝欄杆、以防不測、不料余往該處、見並無欄杆等物裝就、致釀此禍云云、又向杜春生錢芝卿投票一過、郭君遂論驗得死者男子二寶、委係生前跌傷頭部身死、屍交杜春生具結領回棺殮、建築廠主據探調查有違建築工程章程、顯有過失嫌疑、應由捕房依法起訴、

婦科聖藥　當歸膏

便秘痔瘡　根治靈藥　大天通

上海英租界仁記路三十五號　佛慈大藥廠

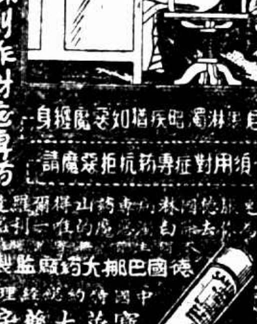

山得爾羅達　德國瘧疾創作對症專藥

須用對症專藥抗拒瘧魔

德國巴翔大藥廠監製　中國總經理　寶華大藥房

大婦病愈　感謝五台山和尚

金鼠牌香煙　價錢15　煙味好

華成煙公司出品

華懋飯店職員李朝俊之妻 多疑
偶午夜以前必歸 因交際始有 外遇
更覺心灰 投繯自盡
親嫂一席話

閘北寶安路恒盛里三十九號三樓上住者係一對夫婦、夫名李朝俊、三十五歲、妻名鄭毓貞、二十八歲、均福建籍、夫在華懋飯店爲寫字、此一對夫妻乃於七年六月結婚、李娶鄭係第三續弦、是以李對於乃妻

愛護備至

惟李在飯店寫字係夜班、故必午夜方回、在初李於十二時即歸、近日偶因交際、輒至二時歸家、而鄭毓貞認爲其夫態度驟變、必有所戀、腦筋簡單、遂時向乃夫爭吵、致其夫因在家失眠、常不敢多留家中、以討煩惱、而鄭則更認定其夫有外室、神經驟變、適於前日下午有親戚婦人到來探望、兩婦相遇、互訴家常、談及李朝俊遲晏歸家之事、詎該婦人不解事、竟云上海男子大都喜歡追逐女性、李朝俊自是一類人等語、如此刺激、鄭毓貞當然怨恨、自該婦去後、鄭以夫婿

愛情不專

遂於是晚在樓窗梗上自縊身死、迨李至午夜歸來、呼門不應、推門入內、不見其妻、開燈方見乃妻高懸、駭極、急爲解救、已返魂無術、大爲悲痛、即報告五區三所、昨命地保投法院請驗、而李朝俊亦投院要求免驗云、

燕子窠裏 仙人跳
兩者皆犯法 煙 姦
看線燈熄 丈夫突午事離奇

紹興訊、城內萬安橋居民杜梅生、三十二歲、娶妻鍾氏、二十一歲、杜有友人屠施坤、二十三歲、住城內大營、以設賭誆、二人雖係在本年結識、而交情極深、二日晚、梅生由外返家、見其妻已將房中電燈熄而睡、詎推門入內、將所持電筒一照、見屠施坤竟與鍾氏同臥一床、於是憤妒交集、將男女雙押入第三區出所、呈解公安局、經第三科長王化達訊問、杜梅生稱、屠誘姦其妻、請求懲辦、屠供係訪杜不遇、其妻請其看新鐲之彩色線、不料竟將電炬熄滅、而杜即來捉姦、實係被誣、杜乃仙人跳行爲等語、鍾氏則稱、我丈夫販售鴉片、杜來吸食、命我代燒、並無通姦之事、庭上以情節離奇、不論供姦屬實、均屬刑事、當將三人於本日備文一併移送法院研究、

黃包車夫 刼旅客
約定地點 同黨出助
記清號碼 終究難逃…

住白老匯路補慶里四八九號甬人盛月卿、於上月廿九日晨、由寧波乘新江天輪船來滬、抵埠後、遲於六時登岸、有黃包車夫上前兜攬生意、盛即僱坐回家、不料車夫拉車至法租界興聖路六號門前、忽停車佯作

拉起車篷

之際、乘間張搶盛身畔之皮夾一只、內有鈔洋一百七十五元、當時盛欲扭住喝捕、詎旁路衝出同黨數人、將盛圍住、聲勢洶洶、欲圖將盛毆打、斯時盛見孤身一人、孤掌難鳴、祇得目送車夫拉車拖篷逃逸、幸盛機警、於忙亂之時、看清黃包車上

磁牌號碼

爲九九〇九號、遂報告捕房請緝、由中包探陶洪生依據號碼查得該車是晨由住在華界海潮寺路西奔四十三號江北人曾二章所拉、乃於前日午刻會同公安局警探按址將曾拘獲、提回捕房、經車主證明確係行刼之盜、捕頭命管收押、昨日解送第二特院刑一庭、捕房律師顧守熙陳明案情、略謂本案…悉、

博士有母 遺棄四十年
東吳大學退職之教授徐允修被控

蘇州訊、東吳大學退職教授徐允修、現年七十歲、其子啓祺、新在美國得博士銜歸來、本月十日在滬與前吳縣縣長黃藹深女結婚、徐有老妻葛氏、近忽指其夫遺棄已四十年、特請律師劉祖望、起訴於地方法院、並請求確定與蔭祺之母子身份云、

一到上海 才知受愚
鄉下女子但知上海賺錢易
既汚了清白之身 且墮火坑
幸離苦海 靠家路上相逢

海門女子高翠郎、年華十九、略具姿色、惟幼失怙恃、在鄉時依賴親戚撫育、及長大、爲人傭工、因愛慕上海工廠生活賺錢頗易、曾託同鄉代薦未遂、自怨命途多舛、不料爲同鄉歹人張小毛所悉、遂向高女

誘惑

謂渠認識絲線廠、女工工資每天起碼有大洋七八角、高女聞之喜不自勝、求張引薦、遂被張挈領來滬、暫住法租界某小客棧、遭張小毛姦宿三天、高女因欲張引薦、故隱認不較、孰知第四日又遷移較大之棧房、謂現正

接洽

中、高女初到上海、人地生疎、悉聽擺布、豈知張小毛已將高女價賣與法租界某野雞妓院、哄騙高女現已薦就工作、遂將高女領往妓院、從此張小毛一去不返、鴇婦逼高女接客、至是如夢方醒、知被價賣爲娼、奈迫於鴇婦淫威、含淚順從、久之

監視

稍懈、有諗客徐國賢、見高不類慣做野雞、意欲娶之爲妻、高女得此良人、以得出火坑、非常感徐、遂賃屋於小南門花園弄六三號、組織小家庭矣、夫婦之間、親愛逾恒、日前午後四時、高女適往小東門外購物、不料途遇張小毛、被張指高女

捲逃

強欲將高女拖入法租界妓院內重操皮肉生涯、高女抵死不從、在途拉扭、爲一區二分所巡邏警郭鳳翔瞥見、立將張小毛拘獲、解所請究、經劉所長訊得張小毛誘姦未成年女子、復價賣爲娼、實屬不法已極、判解總局法辦、

尚須偵查

被告收押、候補拘到其黨、查明訊辦云云、由告訴人陳訴犯罪經過情形、訊之被告賴不認、推事核供、當諭改期七日、查明再訊、被告還押、

短衣人自縊弄口

昨晨二時許、法租界呂班路一二四號崇德里弄口鐵門上發現自縊身死無名男尸一具、由過路華人見而報告巡捕轉報捕房、派探前往查勘、尸年約五十左右、和尚頭、身穿藍布短衫、藍布單褲、赤脚、旁有鈔袋一只、形似木匠、並無戶屬、即將尸身車入驗屍所、即於上午十時報請第二特院王任檢察官蒞所、驗明該屍委係生前自縊身死、飭令將屍身交同仁輔元堂拘殮埋、候屬認領、

暗殺小牛皮
王才…坐長監

虹口著名流氓揚州人曹成林、綽號小牛皮、於上年五月十四日晚上十一點時、在法租界西新橋街榮市街十字路口、被人開槍仇殺身死、延至現在、適屆週年、始由法捕房特別顧問督察員金九林正探目張子廉等、在榮市街太原坊弄口拘獲因犯案打架之丹陽人王才寶一名、解送第二特院、由捕房律師依刑法二八四條預謀殺人罪提起公訴、謂據王供由在逃之白眼阿王主謀、糾同在逃小綢匠在南洋旅館將曹誘出、由我與小綢匠開槍擊斃、緣因曹與白眼阿王在餘慶里一號設立賭台、被曹到…

強光下 茶晶眼鏡能免損目之害
吳良材眼鏡號出品
珍貴茶晶眼鏡價值十數元至百數十元

歌女墮胎喪命
曾懸艷幟滬上 燕燕玉隕香消

蘇州四日電、李季榮、紹興人、五十餘歲、旅蘇已三十餘年、係業菜館、女名蘭生、二十一歲、姿容映麗、於十七歲時由其父以千元身價包在常熟爲妓、約年餘返蘇、入民生歌藝社爲歌女、前年中秋節且曾來申、懸艷幟於小花園民慶里、芳名燕燕、因貌甚美、兼週旋靈活、一時走馬王孫、爲之顛倒者甚衆、蓋亦爲當時有數之紅妓、詎昨晚九時在蘇因打胎服藥不愼、遂香消玉殞矣、

同濟附中學生一 游泳溺斃

吳淞同濟大學附中學生劉大希、昨日下午在校游泳池內練習游泳、溺斃頂、事後由吳淞警察所報告法院、…驗…

船子失足溺斃

船戶盛阿林、四十歲、寧波人、在太古碼頭、…足、跌在浦中、…即時滅頂溺斃、…報告水巡捕房、…地方法院…驗明、委係溺斃、飭令收殮、

姑蘇著名 交際花
董和珍之妹 嫁人作妾
心變啓訟端
一次出走 乳娘誘匿 不否認
推翻契約 岳母通同 林聘孫起訴
和解忽又反悔

蘇州訊、蘇州交際花董和珍、玉立亭亭、婀娜多姿、曾在城北小學充音樂教授、艷名藉藉、後不知爲何、忽赴漢臯、墮入平康、作賣笑生涯、並一度因環境關係、服毒自殺、幸得遇救、蘇人聞此消息、咸爲惋惜不置、今已下嫁袁姓、來蘇同居顏家巷、有妹馥珍、年華二八、丰姿嫣然、粗通國文、略識英語、名固不在乃姊之下也、於民國二十年十一月、憑媒嫁於林聘孫爲妾、林係廣東南海人、年三十四歲、現住上海福煦路模範村四號、家極小康、詎董馥珍於本年三月間、席捲鑽戒金鐲等、由粵搭輪回滬轉蘇、經林一再來蘇向董母胡氏及董之奶媽謝姜氏交涉無效、乃延請伍澄宇律師、以詐欺教唆竊盜等罪、狀控於吳縣地方法院、玆將林之原狀錄下、爲

串同詐欺 教唆竊盜

依法自訴、並附帶民訴事、竊林聘孫於民國二十年十一月間、憑媒娶第三被告董馥珍爲妾、相安無事、迨至民國念一年三月間、忽然留字不告而行、逃回母家、由其兄嫂等勸其回滬、至九月間、由滬回粵、與林聘孫同居廣州、詎知本年舊歷三月、又萌故態、席捲財物由粵搭輪回滬、轉回第一被告董胡氏家中、林聘孫當即追蹤到蘇、向第一被告交涉、不意第一被告乃多方推諉、謂爲第二被告謝姜氏唆使離粵、林聘孫遂委託伍澄宇律師、致函第二被告警告、冀其送回第三被告董馥珍、不料置不答復、林聘孫當即親自來蘇、再赴第一被告家中交涉、第一被告仍將一切責任、推卸於第二被告、因即向第二被告追詰、並於本月念日報請公安第二分局拘案訊究、第二被告

對於誘匿 不能否認

推須由出交案云云、交保後次日、林聘孫親往第一被告家理論、當時第一被告允同到公安局共同報請拘緝、林聘孫主張追贓歸案、第一被告誘稱並未見有此項財物、林聘孫以爲此案或爲第二被告所主動、與第一被告無關、嗣徇第一被告媳婦董王氏請求、由董王氏與林聘孫及第一被告三人、到律師處調解、由董王氏担保第一被告協助追出第三被告、彼此和解、事屬兩願、並由董王氏簽字保證、乃簽字之後、第一被告忽又反悔、謂有人相告、此字不應簽的、反欲董王氏向林聘孫索還和解毀棄、其實當時經律師詳細讀明、第一被告並無異議、不應旋踵之間、忽而反悔、可見完全被告等

串連犯罪 無了◇否認◇

查第一被告係以親生女配於林聘孫爲妾、應於其捲逃回家之日、隨即通知林聘孫來蘇領回、乃竟不爲此圖、迨林聘孫到蘇、迭次交涉、反與第二被告串通、百計敷衍、阻止追贓、而林聘孫娶第三被告、曾交付禮銀六百元與第一被告、今竟不負責任、當係觸犯刑法三百六十三條之詐欺罪、至第二被告事前以母病爲名、寄函來粵、唆使第三被告、席捲財物、潛逃來蘇、則教唆犯事實顯然、爲此按照上開事實、提起自訴、伏乞依照上開法條、分別判罪科刑、至附帶民訴部份、因詐欺受損害之六百元禮金、應判令第一被告返還外、關於竊盜捲去財物、責令被告等連帶負責返還、否則照價賠償云云、

法院准詞

於昨（四日）日傳訊、林聘孫供、董馥珍是費六百元娶來、先居於上海、爲其購置衣飾甚多、不料去年春即逃亡、嗣來蘇遠徙、至七月間返粵、後本人返上海、董復席捲首飾衣物等逃蘇、事前其家中之乳傭謝姜氏曾有信招之來、故實串同詐欺、旋訊董馥珍、供稱聘金爲三百元、當時不知爲妾、治隨之回粵、始見林妻妾甚多、對我輒施虐待、且派人監視、故此逃歸、寧死不去云、董胡氏供、董馥珍回後曾勸之返、奈其不願云、謝姜氏供、此事我完全不知、前其母病劇、其母托我寫信促之回蘇探望云、訊問一過、諭傳證人再訊、而被告方面、對此事亦延許驤王中任兩律師反訴誣告云、

大好旅館召盤

地址 四馬路書錦里
房間 大小三十六間

照會電話生財裝修俱全自來水電燈及其他一切用具均有鐵床被褥蚊帳毛巾全新
房間內外用品無論何物俱有接做勿必添置
本輕利重之事業願以最低價格出盤大好之機會望勿錯過
維新旅館啓 電話九二二三七號

華盛頓洗染坊
特聘小呂宋技師 專門漂洗草帽呢帽
法租界 霞飛路白爾部路口四五四號 定價低廉 出貨迅速

中央禁煙委員會張主席題獎 本埠先施 戒烟大總統黎 永安 徐青甫公嘉獎 先雜 戒鴉片紅丸 天橋 嗎啡海洛因 普堂 戒時照常吸烟 西大 逐日見癮自斷 馬路 風行六十六年 泰山 斷癮數百萬人 堂大 誠戒烟聖藥也 吉堂 每料一元五角 中法 函購郵寄加一 五洲 函購郵購加一料 華 寄函索戒烟須知 堂等 上海白克路中 峻芝堂 經售

日兵酗酒毆辱華警
五區一所所長要求 道歉賠償醫藥費等等
日司令部承認四項條件

北四川路五區一公安局崗警崔文慶、昨晚九時零五分、在北四川路東實興路口十二號崗位站崗、突有一醉酒之日本兵、行經該處、不問情由、用手將該崗警崔文慶打耳光二下、當時崔即上前將該日兵拖住、向之責問、詎該日兵竟否認其事、

正在爭執之際

該區巡邏警王文庚行經該處、即詢問其故、崔告以被打情形、於是王恐日兵逃去、一無證據、即將該日兵之軍帽取下、擬帶回所報告、詎于方將帽取下、忽來日兵四五人、亦不問情由、即將巡邏警王文庚亂毆、當時五區一所聞警、立派長警前往、同時日本巡路憲兵數名亦已趕到、即將該行兇之日兵帶回江灣日本司令部報告、王崔兩警士亦回所向所長報告、未幾日本司令部即派酒井參謀至五區一分所、向所長梁扶初

調查當時情形

後、酒井參謀即命排長至司令部將行凶之日兵帶至五區一分所、當面向所長道歉、梁所長乃提出條件四項、㈠懲凶、㈡道歉、㈢以後不得發生同樣事由、㈣賠償醫藥費、最後日本司令部又派角田參謀長至五區一見梁所長、

承認四項條件

並稱不願事件之擴大、乃興辭而去、當發生此案之時、公共租界狄思威路捕房聞警、該捕房捕頭亦曾前往從中調解云、

趙尉先反訴魏廷榮
警備部開審 被告未到

趙尉先綁票嫌疑一案、前經最高法院判決不受理、由高二分院移付警備司令部審理、因訊明魏廷榮唆使匪犯宋竟成等誣扳趙尉先及宋名人屬實、乃諭知趙尉先無罪各等情、早誌本報、玆悉趙尉先仍在交保期間、本案尚未終結、而趙以無故被誣、身幽囹圄二年、情難甘服、因向原審機關（即警備司令部）對魏廷榮提起教唆誣告之反訴、該司令部據呈、前日（三日）傳集兩造開庭審訊、趙遵時到案、而魏則不到、司法官因就反訴原告詢問起訴意旨、隨諭訂期再傳而退、

砲台灣一男子 投江死
有見者 不及救援
碼頭邊 遺書 署名周長慶

砲台灣洋碼頭、昨日下午三時許、有一身穿灰色布長衫、年約三十餘歲之男子躍浦自殺、經行人瞥見、已不及施救、旋在碼頭旁發現遺書兩通、一寄叔父周長華、一寄其妻者、自署名周長慶、諒即死者之姓名、兩信均貼郵票、並附有小洋四角、當由行人投報公安第七區、設法打撈屍體、該信函書明寄寧波慈北觀城下橫街周長華收、業由公安局轉寄、候撈獲屍體再行核辦、

刺宋案有關 四盜判決
兩婦緩刑捕房捨棄上訴
提華界

市公安局職員李如龍、家住福煦路一百卅八號、…人、刼去值洋七百九十八元之財物、報告新聞捕房、…日馬忠榮・陸根弟・孫積善、向探夏業山等、先後在英法租界緝獲案犯匪首李松得・周國良・況海青・張新云・龔子成・況劉氏・李劉氏等九名口、抄出手槍八支、內有一支係法工部局所失者、子彈五百四十粒、炸彈三枚、並查得各被告另犯盜案三起、而周國良・張玉成・李孝柏・李松得四人、尚犯在火車站謀…在華懋飯店開…我國代表與市長…、迭經訊供、業已終結、昨晨由吳廷琪推事蒞刑…宣判、況海青・張玉成・李松得各執行徒刑二十年、龔子成執行徒刑十六年、張新云・李孝柏各處徒刑九年、況劉氏・李劉氏各處徒刑一年六月、緩刑…年、法工部局勃郎林手槍一支、彈盒一只、准予發還、其餘之手槍子彈及炸彈三枚均予沒收、判畢、捕房律師厲志山起而聲明、對於兩氏之緩刑部份、捕房方面捨棄上訴、並由市公安局偵緝員向萬生投案聲明周錚四人、對於圖害宋部長案有關、要求准予移提、至公文卜來已呈案云云、推事復以周國良（即吮季良）張玉成（即彭光耀）李孝柏（即李少白）李松得（即何榮安）四人、准交市公安局來員向萬生帶去歸案訊辦、餘單仍照執行、

西比利亞首飾公司 鉅竊案
疑犯身藏兩把怪鑰匙
◇……曾犯竊案判過五年

南京路八十二號西比利亞首飾公司、於本月二號晨…時間內、被賊竊從隔壁挖穿牆壁、用電將藏鐵箱撬開、將所有鑽石首飾等完全竊去、經該公司發覺、報告捕房、經捕房查察之下、認此種竊案決非華人、宗屬俄國竊賊等之西人、遂飭派大批俄探西探、四出偵查緝案、前日下午總巡捕房俄探與警長可夫、在福煦路會見一俄國人名司丹喬司拉亨乞夫者、形迹甚爲可疑、遂上前搜查、在其身畔搜出鑰匙二把、該項鑰匙、效用頗大、不論任何鎖鑰、均可開啓、俄探認爲該犯實有犯罪重大嫌疑、遂將其拘獲、帶入捕房收押、昨晨解送第一特院刑一庭、捕房律師汝葆彝起稱、本案捕房正在嚴查、故請改期再訊、惟查被告于民十八年間因竊盜案件、經虹口捕房訴於鈞院、經判處徒刑五年、一竊案而判處五年徒刑、其案情之重大、於此可見、且其身畔藏有此項鎖匙、故實有重大嫌疑云云、詰之被告則完全否認、錢鴻業推事核供、被告還押捕房、…現時對此案便利起見、希望汽車夫包車夫、曾於本月三日晨六時半載一西人乘客手攜一大小約二尺之黃色包裹、自江西路二百零四號屋乘者、將情報告四馬路總巡捕房、該捕房願予相當賞金、

無頭孩屍
女性 年僅六七歲
浦江中撈獲

南碼頭救生局巡船、前日在浦江中撈獲孩屍一具、年約六七歲、身穿花洋布衣服、係女性、惟其頭顱不知去向、顯爲砍去、不知是誰家兒女受此惡果、當即報告法院、委派檢察官等蒞場驗明、諭由堂收殮、候傳到家屬、再行查究、

拘獲四盜 搜出手鎗

昨晨七時十分、六區公安局派出偵探多名、會同公共租界戈登路巡捕房、前往赫德路新閘路口進家坊內六百七十四號、拘獲盜匪四名、當場搜出手槍二支、子彈三十一粒、一併由公安局帶回、聞此四盜最近曾犯有刧案、

董家渡火政會施醫

董家渡火政會、特聘請法國醫學博士尤仁醫師、於每日中午到會、義務施診、并施打防疫針、均不取費、尤博士現任上海法租界鄰里醫院主任、學識豐富、經驗深湛、

郵總局展緩遷京

交通部郵政總局、本定雙十節遷京辦公、昨據總局長黃乃樞談、京地新局房屋工程、尚在建造中、預料雙十節前決不能完工、故遷局日期、勢須展緩、…定下月…云、

新疆再起變化 殺三要員

劉文龍盛世才電京攻訐黃慕松

◎南京四日電、京中接新疆電、謂新省府秘書長陶明樾、邊署參謀長陳中、及航空處長李笑天、三人因欲推倒盛世才・劉文龍・擁護某大員、繼任新疆主席、被當局發覺槍決、致新省問題又趨嚴重、請中央速派陳立夫張鳳九彭昭賢劉光等前往調查、解決此事、聞中央正在會商解決辦法、

◎南京三日路透社電、新疆又發生事變、國民政府接該省代理主席劉文龍及省防軍司令盛世才發來急電、謂新任宣慰使黃慕松近於擊敗叛衆後、即圖與省政府秘書長省防軍參謀長及歐亞航空公司之駕駛員某氏三人以暴力推倒省政府、又謂此三人已被捕處決、並搜獲與黃宣慰使有關之文件若干、請中央速派代表至新澈查云云、新省目前雖無亂事、但恐因此事變將引起重大糾紛也、

◎北平四日路透電、關於外傳新疆又發生剩事、且有歐亞航空公司德籍駕駛員在迪化遇害之說、德使署宣稱、死者並非德人、迪化僅有德僑二人、現均平安、又電、據南京方面之消息、在新疆遇害之歐亞航空公司職員、並非德人、乃華人名李天嘯(譯音)爲迪化飛行場站長、

◎南京四日電、黃慕松電林汪蔣、保薦劉文龍爲新疆省府主席、盛世才爲新疆邊防督辦、

平津濟南 明湖春菜社開幕

孫殿英擬借軍餉兩月 俾早開拔赴青海

◎北平四日電、孫殿英因中央給十萬開拔費、不敷甚鉅、擬借兩月餉項及給養、共四十萬、俾早開拔、

圖畫時報 942期 明日隨報附送 不取分文 如欲另購 請向售報者接洽

本社 地址

大號 福爾摩斯 香煙
犧牲四萬餘元 得者一萬餘名
第一特獎壹萬伍千元
獎金由上海銀行保管證明
本埠每包銅元十五枚
積存空殼 連心子十 套可換 提倡券 一條
章程詳載券上
中國福新烟公司出品

水秀山明處 埋葬此身

青年男子虎邱自殺

第三泉中驀然一屍 小和尚喂鳥發見報得被撈起

幾封絕命書文字不惡

蘇州訊、虎丘山冷香閣隔壁第三泉中、昨日(四日)清晨、有一小沙彌在該處喂鳥、忽在該處附近三泉亭中、發見白府綢衫一件、於是疑竇叢生、再向第三泉中瞰視、即赫然有一屍身、乃下山飛報該管公安分所、當由巡官彭榮、雇人前往打撈、果撈起一青年男屍、年約二十餘歲、身穿汗衫、下御黑褲、灰襪玄鞋、而貌清秀、鼻架眼鏡、似爲學生、當日下午即由吳縣地方法院派由檢察官驗屍、屍身滿佈臭藥水味、據推測似爲先仰藥後再投水者、身畔藏有絕命書數封、玆將原函誌下、

◇元◇ 這社會的危機、人們自我當一個弱者、我自信是一個勇敢的青年、朋友吉我找不到生命的裡蘊、元我女兒、你來了、我去了、這是冥冥中的循環、我含笑着從你和父母的地下、你好好的做人罷、我到了臨終的時候、我明白做人的眞相、

◇禁◇ 哥大哥、咱們生弟的來、致嚴親手書、已悉種切、祇因戰禍近來的諸不寧、手顫加劇、所云一節、實力不從心、恕難遵命、請另覓他法、勿罪是幸、彼此苦情、諒早洞鑒、不再縷縷、一切尚乞海涵、是爲至禱、草此佈復、順請文安、弟本頓首、六月廿八日、

◇不◇ 願將姓名宣佈、到了我來自會知道、我過去的悲哀、和現在徘徊、未來的縹渺、人們看着我向着浦江裡走去、往滾滾江心跳去、他們從沒有糾正我目前的矛盾、從沒有援我彼岸、暗示着你死有了酬報、飯我可以留手了、多麼殘酷和殉葬、但暴露、

◇叔◇ 父大人膝下、專平今日、誠爲進退無門、不得不走此路矣、上海至友甚多、若一官傳、日覩我這弱者、因吳門山濤水秀、葬身於此、亦嘗安慰不少、接到我自殺信息、你不必驚惶、須知此次時境、日必步步艱者、恐不知若干、演種現象、失踪得反、我不多云、請叔父、兄、弟妹均好、

肉林皇后罪惡史

曾犯拐案緝捕未獲 斂跡多時久靜思動

三嫂曾作富人妾

蘇州訊、肉林皇后李三嫂、因誘拐上海梅白格路愛壽里女子朱秀龍(即朱秀貞)至蘇、逼迫賣淫、並擬販賣至厦門、致被告發、將三嫂拘獲訊究、已詳昨日時報、查三嫂年已二十五、天生麗質、媚媚可人、數年前夫死、家貧、乃操神女生涯、嗣爲住盤家浜之洞庭巨富葉公子所賞識、納爲妾、同居海上、詎三嫂不安於室、且好賭若命、以致未幾即無形中斷絕大妾關係、於是復至蘇、操其故業、並廣招徒弟、以女老頭子自居、賃屋於景德路磨坊弄四號、家中且買有小孩、仁媛六歲、愛媛五歲、柳霞十六歲等、(見圖)、柳雲含苞初放、亦隨一媛賣淫、夜度資非數十元不能一親其芳澤也、三月前因干將坊樂橋頭雕花作之女被拐賣又以另犯他案、曾爲公安局一度緝捕、未獲、三嫂遂遷於邵磨針巷二十七號、斂跡多時、向由後門三暨祠巷出入、詎久靜思動、致復犯事、卒經弋獲、非所料也、被拐之朱秀麗、業已通知其家屬具領矣、

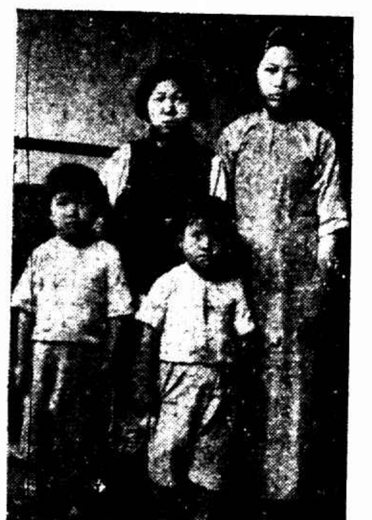

李三嫂家之雛女 (魯攝)

日方故出難題無理要求 大連會議停頓

圖共管北寧迫我無形中承認傀儡

◎北平四日電、在平各接收委員陶尚銘等、因日方推翻協定、四日不見端倪、北寗路日方提由廣台起點至榆關組中日「滿」三方共管、我決拒絕、

◎北平四日電、某要人談、大連會議、日方故出難題、作無理要求、意在藉口維護僞國安寗及發展、而謀再度侵犯華北之準備、一方面、藉此問題使我無形中承認僞國、前途茫茫、不堪設想、

◎北平四日電　薛雷殷電平報告、大連會議尚順利、李際春亦就範、忽日方提出共管北寗路之灤榆段、並要求在密雲豐潤等駐兵、平方因其違背協定、且關係重大、電中央請示後、方可繼續談判、

◎大連四日路透社電、華方對於「滿洲國」參加討論日軍撤退後之北寗路警備問題、表示拒絕、因華方根本不願承認「滿洲國」之存在也、現時會議中、正討論非武裝區域內李際春軍之收編問題、及北寗路之恢復交通問題、關東軍方面表示、會議之進行頗爲順利、而岡村亦謂、日軍即正由北寗路撤退中、會議之進行、頗爲秘密、新聞記者概不准入內云、

日方尚放樂觀空氣

◎大連四日電通社電、大連會議之處置李際春軍問題、昨日會議、有二三點、華方代表須向北平當局請示、故交涉一時中止、待五日北平之回示後、再行會議、至於處理李際春軍之大綱、兩方面意見一致、將於二三日內、有解決希望、但大連會議、其程度僅在接洽、故各代表將於[illegible]舉行正式交涉、

官方公佈仍在協議

◎大連四日電通社電、本地中國與「滿洲」之鐵道交涉、今日上午十時、由北寗「奉山」兩路當局、專門協議、交涉極順利、大體於今日完竣、

◎大連四日電通社電、關於北寗路開車中之中「滿」鐵路交涉、昨上午九時在大連遼東旅社、(僞)「滿洲國」方面、以「奉山路」局長闞澤爲首席代表、中國方面以雷壽榮爲首席代表、出席之上、開第一次交涉、關於北寗路之復舊、及「奉山線」之聯絡、雙方意見業已一致、

北平四日電、四日亥刻、官方公佈大連停頓訊、不確、雙方代表、仍在協議、中日所提在灤檢密等處監視軍及共管北寗灤榆段、留爲塘沽[illegible]討論、

察事未完全失望

馬伯援俟將再表示後即赴張垣

◎北平四日電、某方息、察事尚未完全失望、趙不廉抵晉晤閻後、當有轉圜辦法、

◎北平四日電、馬伯援今日談、在張晤馮時、馮託黃轉將何、對察事有切實表示、大家以誠相見、惟馮在短期內仍貫澈抗日、馬俟蔣對馮有表示後、再度赴張調停、

◎北平四日電馬伯援、四日接孔祥熙函、京中事畢即北上、對察事、仍希足下斡旋和平、平方俟趙不廉晤閻後、及由孔祥熙鄧哲熙令圻宋哲元等竭力調查、俾馮方等完全解決、第二步俟孫殿英開拔、方有進一步新辦法、

宋哲元部向晉南復員

北平四日電、宋哲元部奉令向晉南復員、該部衛隊長過德勝四日率一部開始由觀音堂開動、

提要

▲大連會議起波瀾 日方企圖共管北寗路榆灤段 但平方公佈仍在協議中 ▲蘆東僞軍未撤 薊縣長未能回任 ▲平唐間第一次通車 僅售兩客票 ▲察事未完全失望 宋哲元部向晉南復員 ▲行政院決議准沈鴻烈辭東北艦隊司令職 ▲海圻等三艦在溫州洋面發見南行 ▲總會明日召集大會 決定無期延會 ▲俄與毗連八國簽訂不侵犯條約 ▲蘇州虎丘第三泉發現自殺之青年 檢得遺書數封 ▲砲台灣一男子投江 歌女墮胎慘死

平唐間第一次通車 祇售客票兩張 以後隔日開行一次

◎天津四日電、北寗路備列車、四日晨、由唐開回、七次車四日晨第一次售票通唐、由中日雙方派兵護送、下午二時許、安全到唐、但購唐站車票者僅一人、該車在唐卸載後、當日改十次車折回、此後每日暫開一次、據來津乘客談、唐山駐僞軍甚多、地面仍極混沌、居民極盼當局、早日接收云、

◎北平四日電、北寗路交通、三日由津開出警備車視察後、當日午後安抵唐山、沿途建築、均遭破壞、路局方面據報後、即於四日晨五時五十分、將第八次客車開始通至唐山、並正式售票、但乘客仍寥寥、

◎天津四日電、北寗路七次慢車、四日晨售唐山票、下午一時抵唐山、三時改爲十次快車開回、晚八時過津赴平、

津日軍索車往唐山

天津四日電、駐津日軍部向北寗路索專車一列、派兵七十餘名、四日晨九時、押軍用品赴唐山、

◎北平四日電、開唐山車晚十一時一刻回平、日兵塘沽登車、往來押送至唐山、故未檢查、僞軍乘車亦購票、唐山僞軍旗上、書救國軍、近灤東大水、寧河橋沖斷、正趕修中、乘客由船渡河登車、唐山存僞奉山車甚多、各站員工均回站任事、

蘆東僞軍仍未撤退 薊縣長未能回任

日軍強將順義屬十個村劃入懷柔

◎北平四日電、(一)薊台四日上午十時電、灤東僞軍仍未撤退、李際春司令部設唐山車站小學校內、趙雷駐唐山市內、所部亦分駐唐山附近、寗河僞軍第三旅程國瑞部駐城內、其原駐城內僞軍、第四旅張漢臣部、則調駐寗河東北之豐台訓練、僞軍副司令鄭燕侯率部五十餘人、由唐山開赴昌黎、(二)通州四日上午十時電、據報平東各縣、除薊縣上倉下倉一帶、尚駐有少數日軍外、其大部日僞軍、現已調往灤河以東、薊縣縣長仍未回任、即有李際春所委之委員一名駐城內、鼓惑商民、成立人民自治會、惟境內土匪蠢起、民不聊生、該委員雖極力活動、多謂不理、(三)順義四日上午十時電、縣屬第六區之十個村、已於六月三十日實行劃爲特別區、歸懷柔縣管轄、所有地方收入、均被截留、與牛欄山係屬同一狀況

張貞北上

◎南京四日電、張貞四日由京北上、謁何有所報告、

刺霍凶犯解平

◎天津四日電、刺殺霍維周犯宋近波李致祥等五名、在津被捕、三日解平訊辦、

朝鮮南部水災 損失約一千萬日金

房屋浸水者一萬戶以上

◎釜山四日電通社電、迄今日上午十時、所悉慶尚北道房屋之浸水者、達一萬五百四十戶、而傾倒流失者、亦相當多數、浸水區域及一萬町、故何時水退、現尚不明、損害約一千萬日金、

◎漢城四日日聯社電、據朝鮮總督府四日上午調查朝鮮水災被害程度如下、死五十五人、傷十九人、下落不明者十八人、房屋流失九百餘戶、沒水一萬戶、

翁照垣電辭師長職

◎北平四日電、翁照垣因抗日已結束、電辭師長職、

蔡廷鍇赴龍巖視察

◎廈門四日電、蔡廷鍇四日晨自漳出發龍巖視察、並布置勸匪、

鄂教廳長就職

◎漢口四日電、教廳長程其保四日視事、

津日領抵平 下午謁何

◎北平四日電、駐津日領桑島、四日晨到平、下午謁何、又訊柴山約明日到平、定七日偕永津謁何、

汪諭各部會 暑天不休息

◎南京四日電、汪精衛手諭各部會、國難期間、暑天應照常辦公、不准休息、

五洲藥房

贈品、祇有今天了

贈品精美　各界贊許
期限將滿　請早光臨

凡購本牌物品滿一元以上（粗皂例外）或購外牌貨物滿二元以上者任揀下列贈品一件

精製摺扇　香水精　圓盒牙粉
亞林沙而　花露香水　中華藥皂

總公司　四馬路

支店　一、大馬路　二、北四川路　三、小東門

徵　如

久咳易成癆

上海父子大藥廠發行

太和花露水

過去絕無●

現代僅有●

質・香・功

絕對摩登化

為摩登士女所歡迎

上海太和大藥房發行

世界經濟大會

已在黃金礁石上擱淺

擬決定延會條件三項

◎倫敦四日路透社電、世界經濟大會、已在黃金礁石上擱淺、羅斯福總統宣言所造成之僵局、居然莫可打開、今尚待決定者、為延會之條件耳、今日午後之會議、殆有三種辦法、㈠大會之完全廢棄、㈡保存大會辦事之機關、㈢以將來獲有穩定時重行召集會議之權授與主席後延會、說者認第三辦法為最善、休會既直接由於穩定幣價之問題、故衆料重開會議之正式日期、必不能預定、各股員會能否有益的在南甘星墩或他處繼續工作、說者頗多推測之詞、極有希望之股員會如貨幣組銀組商業組等、皆已直接或間接因美國之態度而停頓不進、各股員會中之小麥組及生產與推銷組或可望照常進行、又有人謂此項股員會、或將設臨時辦事處於日內瓦、因參加國已在日內瓦設有機關、可省去另在倫敦設立機關之經費也、美代表團之各份子、對於羅斯福總統之宣言、認為大不幸事、雖美代表團將反對延會、但若果通過延會、則美代表將贊成第二項或第三項辦法、聞美代表對此兩種辦法意見迄未一致、現悉美代表數人覺目今地位至為複雜、不能有何進行、因美總統之言論、已引起劇烈的仇美情事、致使無事可成也、

明日開大會宣佈休會

倫敦四日路透社電、今晨經濟大會主幹部指導委員會集議、決定主幹部應於星期四日召集全體大會、宣佈休會、又決定凡能工作之各股員會應照常進行、至星期四日為止、休會之議、係荷相柯里恩所提出、比代表希孟法代表龐萊附議、美代表考克斯則未投票贊成、聞美方將反對休會、英首相麥唐納與商相任錫曼既不贊成此議、亦未反對之、但謂專家現尚有時間、就美總統宣言之新根據、討論大會問題云、主幹部全體大會、定午後四時舉行延會、提議現似必被通過、果爾則主幹部將仍存在、以維持大會機關、

今後定將發生貨幣戰

倫敦三日國民社電、美國貨幣政策宣言、在臨發表前、又經美總統來電更改、較事前赫爾摘要分送各代表閱看者、遠為堅決而激烈、即美代表團、對之亦與歐洲代表同樣驚異、因此昨今兩日、會議形勢、遂呈一弛一張之狀、金本位國領袖之法人態度、亦有倏軟倏硬之變、現歐洲方面、既認安定通貨、為謀經濟金融復興所必要、逆料今後定將發生貨幣戰、有預料此種貨幣戰之某著名代表、本日聲稱經濟會議業已壽終正寢、目下問題應在對此屍骸、應否加以防腐術、抑聽其腐朽而已、

◎倫敦四日路透社電、英國政府今日復在下院聲明、帝國經濟之目的、乃在於獲得… 財政部州席代表…（[illegible]）…以堅持來會…

用金國簽發宣言

英代表團無表示

◎倫敦四日國民社電、法財長龐萊、今日語新聞記者云、法國絕無放棄金本位之意、余今從信金本位國所取、乃最嚴而正當之立場、法財長此語、係在金本位國草擬答覆美國宣言之後、此項宣言、業已發表、內容如下、

署名本宣言各政府、聲言維持其幣價、在世界經濟復興上、在恢復信用活動上、俱屬根本要圖、且為各國所造成之社會進步之保障、因此重行申明、在各該本國幣制行黃金比價、於現行貨幣法律之結構內、維持一自由運用的金本位之堅決志願、並請各該中央銀行、保持密切合作、俾予此項宣言以大之效能、此項宣言、由法・荷・意・波蘭・瑞士大國政府署名、但在法代表所寓廳休變旅舖時發定、用以答復美國總統所發表之美國貨幣政策、英代表團對本宣言無一聲明宣言、但迄今尚未發出、據聞各英屬土…

法決不繼續休戰

將增美貨入口稅

◎巴黎三日國民社電、法國政府已開始籌備防止美國貨品、侵入法國市場之工作、並擬可靠方面消息、法國內閣已預擬決定與行關稅休戰於七月三十一日滿期後、即不再續、並將增加美國貨品之入口稅、以保護本國市場云、

◎巴黎四日哈瓦斯社電、因倫敦經濟會議形勢不甚順利、法國政府感覺有提早制止…

蘇俄與毗連八國簽不侵約

明白規定侵略國定義

日內瓦各方認此定義於某國不便

李維諾夫宣言

◎倫敦三日路透電、今日蘇俄・阿富汗・立陶宛・愛沙尼亞・波斯・波蘭・羅馬尼亞・及土耳其等國在此間簽定一重要之互不侵犯條約、該約共分五節、及附錄一、其中規定侵略國之定義如下、㈠首先宣戰者、㈡不宣戰而侵佔他國領土者、㈢以海陸空軍攻擊對方之海陸空軍者、㈣封鎖他國之海岸及海口者、㈤在本國境內贊助侵犯他國領土之匪衆、並拒絕被侵略國之請求以適當步驟在本國領土內制止此項匪衆者、附錄內聲明締約國不得以任何事件為口實而實行侵略云、

◎倫敦三日路透電、俄外長李維諾夫於今日簽定互不侵犯條約時、發表一文、據稱、侵略國之定義、曾在日內瓦方面提出、但各方認為此種定義對於某國頗為不便、故今願將此項定義列入僅為有限國家間之公約、此種公約、為蘇俄與其毗連各國、增固和平關係之一種新連鎖、蘇俄政府現準備與全世界之國家簽定同樣之公約云、

俄意亦將進行同樣談判

據聞蘇俄不久將與小協商各國、簽訂公約、規定侵略國定義、並聞蘇俄與意大利之商、亦將進行同樣談判云、

三漁夫案方得結束

日警船又扣留俄船

日俄邦交仍在煙幕中

◎北海道小樽四日日聯社電、北海道廳警察部派遣之武裝警察隊、於上月三十日晨抵北千島從事警戒中、發見蘇俄碎冰船觸礁、且有四艘俄船從事救護、然其中一艘漁業監視船（一丙噸）行動可疑、日警船即將其武裝解除、扣留船體、

俄致日照會道歉

東京四日電通社電、蘇俄政府人民委員次長索哥爾尼哥夫、關於富美丸事件之陳謝照會、已交大田大使、其內容如下、外務省着電、蘇俄代表、關於富美丸事件之調查、行將終畢、調查之結果、警察隊員、確殺害日人三名、人民委員會、根據六月廿六日、向太田大之使聲明、將調查之結果、以蘇俄政府之名、聲明警備隊員之所為、照蘇維埃法、實為亂暴、蘇俄政府、對於本案直接間接之責任者、處以嚴罰、對被害者之遺族損害賠償云、外務省擬承認此項照會、富美丸事件、至此圓滿解決、

暴徒案日已查究

莫斯科四日路透社電、日外務省對於日昨有某反動會會員闖入東京蘇俄商務代表住宅、將陳設搗毀一事、表示歉意、此間認行兇者之本意、為謀殺蘇俄商務代表柯奇土夫、因該暴徒身挾

俄偽會議前途悲觀

雙方所提條件相差甚遠

日方宣傳不積極斡旋

◎東京四日日聯社電、俄代表在中東路會買第三次會議提議、與「滿洲國」大有懸殊、即俄方要求之東路及其一切附帶事業代價、比「滿洲國」所預想之額多十倍、因此四日兩方研究各自要求之是否正當、以備下次會議重行商議、

◎東京四日華聯社電、據日外務省所宣傳、謂昨日之中東路交涉席上、俄方提起偽「滿」截緩芬河轉接點之問題、並謂「滿洲國」應負賠償其損失之責、偽「滿」對此點甚不滿意、擬於明日會議席上、將舉六項理由駁斥俄方之主張云、

◎東京四日電通社電、昨日之「北滿鐵道」交涉、尚未有何項具體的審議、因兩國主張、相距頗遠、且於金額一點、雙方所言價值、亦相距十餘億、故前途早有難關、今後俄方、若無妥協態度、而評議決裂、外務當局謂、日方不積極的斡旋、

◎東京四日華聯社電、俄日「滿」三國之中東路交涉、按於五日下午二時半再開第四次會商、對於雙方所提出之條件、加以詳細之審議、聞前途仍多曲折、

俄索二萬五千萬

東京四日路透社電、昨日舉行之據今日發表之消息、俄國向偽「滿」代表提出關於「北滿鐵路」之讓價與自己方面之意見、兩方於星期二日舍會議中討論之、聞雙方提出之條件相去甚遠、但非不可轉圜、蘇俄由索價兩路本身今宣布二萬五千萬元、屬於該路之事業在外、（一）（二）（三）（四）（五）〇〇「滿洲國」給俄日金五千萬元、

英政府通知日外省

英日通商航海條約部分失効

◎東京四日電通社電、今日外務省、發表告示如下、帝國政府、接英國政府昭和八年五月十六日通告、謂明治四十四年四月三日所調印之日英通商航海條約、及大正十四年七月三十日調印之日英通商航海條約、該補充條約於下記區域、自昭和九年五月十六日失効云、內叙利亞（包括保護領及英委任統治下之卡美爾）、黃金海岸（包括阿香坦北部與英委任統治下之托古蘭特）、（包括保護領及保護國）、捷利利又也、

啤酒一稅

竟成美政府收入第四最大來源

五月份達一千一百萬

華盛頓三日路透電、美國許售啤酒、僅有三月、但已成政府收入之第四最大來源、在禁令取銷以前、政府人員估計每年啤酒稅收入可達一萬二千五百萬元至一萬五千萬元、此種估計、似可實現、蓋五月份國庫收入達一千一百萬元也、

長江水位報告

◎南京四日電、揚子江水整會今日接沿江各地水位報告如下、上游重慶三一英尺、較昨漲二尺二寸、萬縣三八英尺、較昨退五寸、宜昌二二英尺、較昨退二寸、中游漢口四五・六五英尺、較昨退三寸五分、沙市一八・八英尺、較昨退四寸、下游九江四三・七英尺、較昨退二寸、南京二一・六英尺、較昨漲一寸、

漢口江水續退

◎漢口四日電、江水四日退二寸五分、水標四十五尺七寸五分、宜渝平定、鄂防汛會二十萬、已由工程局支配、

日飭傀儡提高關稅

阻害我國對東北貿易

又可作為殘殺義軍經費

◎長春四日華聯社電、據關東軍機關報所傳、日軍部限制偽國軍隊總人員為十萬八千人、其總經費四千六百九十萬元、即比上年漲三百十九萬元、並擬定一九三四年之勦除義軍經費如左、㈠偽軍政部之剿除義軍臨時經費、為一百三十八萬五千元、㈡治安維持會之剿除義軍經費為四百萬元、㈢以開國道為名目之剿除義軍經費、為七百萬元、軍費以外之對付義軍經費、共計一千二百三十八萬五千元、其財源則以提高關稅及對於由我國本土所進口之貨、徵收入口稅、為其基本政策、日藉此政策、不但可以得到殘殺華人之經費、又可以防害我國對東四省之貿易、

打撈沉沒日艦

日電社發表否認二見號沉沒

◎漢口四日電、日艦二見號沉沒後、經齋藤工程師指揮勢多熱河兩艦打撈、起獲砲彈值四十萬元、現打撈重要機件、船身將委棄江中、

◎日聯社上海消息、日來中國各報登載日軍艦二見、在巫山峽上游沉沒之消息、本社記者特訪此間日海軍當局詢問此事是否確實、據日海軍負責人談、日軍艦「二見」與「保津」因第三艦隊司令官米內中將檢閱重慶日艦、由宜昌赴重慶途中在距巫山峽三十五里上游觸礁、破損船體一部、並無沉沒、乘員亦未受傷、該艦現已修理完畢、待江水稍增、擬即返滬、米內司令於發生事件後換乘保津艦離當場下江、

溫州洋面發見

三軍艦南開

◎青島四日電、據怡和商輪報告、一日下午一時半、見有中國軍艦三艘、經溫州南之南開島、於風濤中向南開行、雖未能接近識其船名、然可確定會在青見過此艦云、

◎南京四日電、褚民誼云、海圻等三艦、昨傍晚在溫州洋面發現、魚貫南駛、是否赴粵、未知、行政院正設法勸其歸隊、聽候處置、

◎北平四日電、海圻等三艦、確已開粵、是否達到、尚未接報告、因虎門要塞司令方念祖、為勞山事變反沈主要、此次事變、方又為主動、陳紹寬已派曾以鼎來平調查、蔣亦電沿海各地查三艦行踪、

◎南京四日電、海長陳紹寬談、海圻等三艦行踪仍未明、本人對此無意見、俟行政院討論後、當有處置善後辦法發表、

◎香港四日電、張之英談、三艦投粵消息無所聞、粵亦不介意、因為尊重軍紀、免貽各方口實計、粵決置之不問、陳濟棠亦無表示云云、

◎青島四日電、青島各界四日午後召開代表會、以沈堅辭、議決定五日午後二時召集各團體負責人開市民大會籌委會、討論辦法、

行政院決議

沈鴻烈准辭東北艦隊司令

葛敬恩代理參謀部次長

徐培根繼任航空署署長

定期召開故宮理事會議

◎南京四日電、行政院四日開一一四次會、主席汪兆銘、㈠院長提議、本院前任秘書陳公俠、參事劉鍇孜令職、遺缺擬以端木愷民為參事、吳祥麟為秘書、通過、㈡外交部部長呈、參事張歆海辭職、遺缺以王曾思補充案、通過、㈢軍政部部長呈、航空署長葛敬恩為級空軍少將、仍留陸軍中將官階、請予備案、並請將其他職員遇有任免之隨員各具名冊請予備案、通過、㈣軍政部部長呈、訓練總監部訓練副監徐景唐免職、遺缺任該部步兵監張華輔升充、遺遺之缺、擬以徐國鎮充任案、通過、㈤軍政部部長呈請任命羅萬為獨立四十五旅少將旅長、通過、㈥軍政部部長呈、參謀本部次長黃慕松出差新疆、遺缺調訓練總監部中將參事陳調元代理、通過、㈦軍政部部長呈、擬以徐培根繼任案、通過、㈧故宮博物院長易培基電稱、本院秘書長李宗侗辭職照准案、通過、㈨召集故宮博物院理事會、於七月十五日在京開會、㈩內政部部長呈、實業部陳部長呈、擬具開闢三門灣辦法原則六條、請核准施行案、通過、以部令公布、⑪交通部朱部長呈、委託各省府代辦長途電話原則草案、請施行案、通過、⑫海軍部陳部長呈、為東北艦隊司令沈鴻烈呈請辭職案、決議照准、

粵桂軍向會昌進攻

◎香港四日電、干質文師、二十八日沿澄江向會昌進、並約張枚新王贊斌兩師任左翼、黃任寰師任右翼、在筠門嶺激戰四小時、匪不支、向泊烏龍窟、粵桂軍前鋒已進至會昌屬羅田、

◎香港四日中央社電、筠門嶺赤匪突襲尋鄔、經八師廿一團迎頭痛擊、匪不支、仍潰退筠門、

川戰形勢又緊張

鄧錫侯反攻劉文輝

劉湘派艦開赴瀘叙

◎重慶三日電、川戰局面變更、劉文輝對鄧將取守勢、而以全力對川南劉湘軍、劉湘之砲艦及巴渝兵艦、二日午開赴敘府瀘州、並有偵察機一架、赴前方偵察、鄧錫侯則已開始對劉文輝反攻、一日親赴金堂督師、有四日總攻說、

新校長到門

兩派學生大演活劇

◎北平四日電、蒙藏學校新校長易宇昌、四日午到校視事、學生分迎拒兩派、在校門大貼迎拒兩類標語、及易抵校門、雙方用磚石互擊、迎者大呼口號請進來、拒者大呼滾出去、後憲兵到後、劇始閉幕、易入校接收、

汪精衛談

救濟戰區發公債

收編灤東偽軍問題

平政軍會統籌辦理

◎南京四日電、汪精衛談、救濟華北戰區原定五百萬、並由中央籌妥一百萬、即因其餘一時不易籌措、故擬發公債四百萬、詳細辦法、正在商議中、改編灤東偽軍問題、已由駐平政整會及平軍分會統籌辦理、目下如何決定、尚未接報告、棉麥用途支配委員會之組織、須鄭重將事、預料一個月後方能成立、中央對察事仍未變動和平初衷

武昌吊樓淹倒

溺斃多人

◎漢口四日電、武昌實善堤平堤吊樓十一所被水淹倒、溺斃男女多人、四日撈起四屍、盡係赤貧、

金山　捕獲兩匪　解松法辦

江蘇水上公安第一分隊長孫國忠、前夕率領隊士十餘名、駛舟至衛城北門海面上巡緝、捕獲盜匪蔡阿五・陸阿三兩名、（漕涇人）當即帶回隊部、審訊之下、均自認行劫松江縣屬西湖塘地方蔡佩德家不諱、昨日解往松江縣府歸案法辦、

平湖　徵收主任　虧欠被拘

財政局田賦征收處主任屬闓如、因虧欠舊賦六萬餘元、被縣長張清澤飭法警長將屬拘案、結果交殷實舖保、限兩卯（即十日）內將該款一併繳清、

校長索欠

縣立各校校長及民教館長及民教館長楊浩時、顧其群、伊壽昌等、於三日下午三時、在縣黨部開會、以縣庫本日須而領積欠經費一個月、向欠經費於七月底前發清、否則總辭職、議畢即至教育局索欠、主張將基金暫抵、分期撥償、當局長以事關動用教育基金、未敢擅專、故仍無結果、

蘇州　男女共犯　由滬解蘇

上海市公安局連日捕獲共黨陸葉雲・趙德功・王鏗辰・趙榮陶・鄭氏・陶鑑南・李玉峨等七名口、於昨日上午派警察員蔣伯平、押解來蘇至高法院、經檢察官逐一偵訊、移發押、

募捐解款會議

縣府昨召開募款職員會議、主席報告省府令迅將募捐款項解省、以便彙轉等因、議決㈠飛機捐與其他正稅不同、應客納由捐人之公共意思、方能執行順利、擬俟收數截止後、彙解省銀行、照通例行息、候中央辦理辦法後、如數提解、請

常州　餛飩命案　三凶犯判決

第十區禮橋鎮、有北民十相孝、於本年五月間、到李和根餛飩店內、定製餛飩十隻、甫行放鍋煮熟、王相孝忽又轉向他店購食、李和根當時憤不可遏、即率同兩友楊卯細壽三人、將王相孝扭住毆打、致受重傷身死、該鎮保衛團、當時三兇犯先後拿獲、解送縣法院檢察處偵訊完畢、起訴刑庭、昨由刑庭宣判、李和根胡友根卯細壽三人共同傷害王相孝致死一罪各處有期徒刑五年

生計困難　青年自縊

大北門外附虎塘人學國光、年二十三歲、向在中山門外新豐舖、阿興李姓家搖洋機度日、近日頗感生計困難、於昨晨三時許、乘人酣睡之際、忽萌短見、在房內縣梁自縊身死、迨天明得悉、由地保倪來寶報告該管公安一分局四分駐所、轉解法院、派員相驗、上午十一時、由首席檢察官楊孔義、率領檢驗吏、前往驗明學國光漏身並無傷痕、諭飭生前自縊身死、屍由家屬備棺收殮、

桐鄉　林梅鄉　一夜刦兩家

三日晨零時二十分、本縣第一區林梅鄉（桐鄉・海院半路）沈雪恩家、來盜匪十餘人、發臉有頭、持械打門入內、被劫損失共五百元左右、盜匪又至該鄉姚孔祥家搶刦、損失百餘元、

蕪湖　一栄籽暢銷　市價陡漲

皖南各縣所產之栄籽、每年由蕪湖出口者、不下三十餘萬石之多、本年新貨登場之後、因出口發生阻礙、以至無人過問、故開價頗為低廉、自經各界開會解決、准予國內流通、每擔征收公益捐一角二分後、市面頓形活動、各幫均紛紛採辦、市價因亦陡漲數角、大鳥子每擔售四兩三四錢、次貨四兩〇五分、聞某幫現已派人來蕪收貨、故後來行情尚須看漲、

溫布爾盾網球賽

四人獲得複賽權

○倫敦三日哈瓦斯社電、溫布爾盾網球男子單打次複賽成績如下、柯顯(法)擊敗史德芬(美)、三―六、三―四、六―三、七―一、克勞福(澳)擊敗休斯(英)、六―一、六―一、七―五、佐藤(日)擊敗澳斯汀(英)、七―五、六―三、二―六、二―六、六―二、梵恩斯(美)擊敗孟塞爾(捷克)、六―二、六―四、三―六、六―三、半決賽中、柯顯將與梵恩斯相遇、而佐藤則將與克勞福相遇、

草地網球

今天中華 遇花旗會

上海草地網球賽第六幕、中華會遇花旗總會於今日下午五時、在大西路花旗總會球場交鋒、按該會純屬美人、如史奎亞史密斯具是美僑之名將、實力甚勁、中華之林邱江錢四將均已離滬、由左十一名新進優秀應敵、希於今日下午四點三刻齊集華東公司、一同出發、迎戰名單如後、

鄒秀作●余田光●梁顯方●周錫元●梁福光●周智寬●馬安駒●蔣永純●郭予杰●周華雨●鄒自强●

早稻田棒球

今日戰滬日僑

早稻田大學棒球、今日四時在中華棒球場與全滬日僑交戰、

華光 南商 圓滿解決（對抗結果）

南洋商高及華光田徑隊、前日假中華田徑場舉行對抗運動會、[illegible]

中道杯乒乓賽第五週成績

暢甲勝六桶 四對三	鄒中勝星光 七對〇	青技勝職女 七對〇
鄒中勝暢乙 五對二	中島勝青台 六對一	也也勝青台 四對三
東華勝試試 七對〇	青技勝長鐘 四對三	紗聯勝强乙 七對〇
大揚勝强乙 四對三	强乙勝集星 四對三	大同勝强乙 五對二
紗布勝强甲 五對二	大揚勝紅葉 五對二	紗布勝職女 五對二
三聯勝職女 五對二	紗布勝市甲 五對二	市甲勝紗聯 五對二
長鐘勝青台 棄權	暢甲勝集星 六對一	青技勝花旗 四對三
青技勝紅葉 六對一	鐘鐘勝紗聯 六對一	紗布勝鐘鐘 四對三
青東勝花旗 五對二	青東勝紅葉 四對三	青中勝六桶 四對三
紗聯勝青中 六對一	也也勝奇光 六對一	中島勝奇光 六對一
鄒甲勝職女 四對三	鄒中勝集星 四對三	鄒中勝市乙 四對三
强中勝職女 七對〇	東華勝職女 七對〇	也島勝花旗 四對三
市乙勝大桶 四對三	紗布勝市乙 五對二	長鐘勝集星 六對一
青星勝青台 棄權	青東勝市乙 六對一	青東勝紗聯 四對三
也也勝紅葉 六對一	鄒中勝奇光 六對一	東星勝奇光 六對一
長鐘勝中島 四對三	中島勝三友 六對一	紗布勝大桶 四對三
紗布勝紗聯 四對三	鄒甲勝三布 五對二	鄒中勝青台 棄權
中島勝鐘鐘 七對〇	也布勝鐘鐘 四對三	星東勝市乙 五對二
暢甲勝市乙 四對三	一聯勝職女 七對〇	紅葉勝職女 六對一
大同勝紅 六對一	市甲勝也星 四對三	也星勝紗聯 五對二
大揚勝一聯 四對三	紗布勝二聯 五對二	青東勝長鐘 六對一
鄒中勝長鐘 七對〇		

復日排隊

將在廈汕比賽

◎廈門四日電、復日排球隊、四日乘山東輪到廈、一行十七人、將在廈汕比賽、然後赴新嘉坡、

融光足球隊

戰勝老少年（四對二）

融光體育會本含有足●籃●乒乓等球類運動後、因鑒於項目過多、恐無良好成績、故僅保留足球一項、成軍以來、由將一致、隊員多係商學界青年、實力殊屬不弱、與各友隊週旋已歷十餘次、勝負互見、昨日（星期一）下午五時半會同土地局老少年足球隊於中華足球場、雙方旗鼓相當、戰爭甚烈、在上半時將終了時、融光因負一十二碼球屆居下風、下半時開始未久、又讓老少年奮力攻進一球、融光負球後、並不氣餒、前鋒節節進攻、老少年無法招架、在十分鐘內由中鋒黃永鏘連進兩球、各隊員精神為之一振、而李仁福亦以不勝自恥、聯絡中鋒直攻老少年之門、果然腳頭甚佳、球又進網、最後五分鐘又由右翼攻進一球、老少年受此窘迫、倘思背城一戰、向融光門前環攻不已、幸後衛周張二將抵擋合法、未露差池、得以四對二奏凱、

史慶章　周子修　張有仁　莊鍾忠　張桂林　龔仁基　朱少泉　朱寶齡（上）　郁錦金（下）　黃兆謙　李仁福　閔靜齡（上）　千炳鏞（下）

滬西小球

本週秩序

七月八日（星期六）

隊名	時間	球場
振亞－榮夏	二●十分	第二
自由－鐵錨	[illegible]	第一
中工－同心乙	[illegible]	第二
錦先－永達	[illegible]	[illegible]
友聯－[illegible]	[illegible]	[illegible]
同心甲－[illegible]	[illegible]	[illegible]
凸凸－强勇	[illegible]	[illegible]

七月九日（星期日）

隊名	時間	球場
青年乙－儉鐘乙	七●卅分	第一
中工－鐵錨	七●卅分	第二
曙光－肇星	八●四十分	第一
江灣乙－浙江	八●四十分	第二
新星－肇正	九●五十分	第二
江灣甲－曉光甲	九●五十分	第一
鄧斯－月光L	十一時	第一
儉光－敬群乙	十一時	第二
敬群中－曙南	二●十分	第一
强身－志友	二●十分	第二
七星中－滬光	三●廿分	第一
粤强－同心乙	三●廿分	第二
青年甲－月光M	四●卅分	第一
凸凸－新星	四●卅分	第二
儀鐘甲－肇勝	五●四十分	第一
市民－北友	五●四十分	第二

籌組乒乓會

十六開始註冊

市一場●●●

市一體育場、前因促進乒乓球運動起見、舉行兒童個人乒乓球賽、[illegible]

綠葉小試勝麥琪

昨日下午四時、綠葉小球隊應麥琪隊之約、交鋒於[illegible]球場、上半時各得一球、[illegible]下半時開始、[illegible]綠葉隊連進一球、結果四比一綠葉勝、[illegible]

舊關盾乒乓賽訊

舊關盾乒乓賽、籌備會定於月之八日（星期六）[illegible]舉行、[illegible]

擴充國術組

東華體育會

東華體育會自成立足球隊以來、成績斐然、[illegible]

體育零訊

◇幼健昨以三對一勝紅葉、[illegible]

◇大成小球隊今日約戰一場於市[illegible]

◇上海小球隊[illegible]

◇優勝小球隊日前以六對四勝健[illegible]

◇青星小球隊[illegible]

◇青年小球隊今日成立、[illegible]

八仙橋青年會

開始體育工作

上海青年會對於社會體育事業、[illegible]

財部發表

整理六七厘債票辦法

自廿五年三月起繼續還本至三十六年十二月止償清

財政部昨函上海市商會云、逕啓者、查本部前訂整理公債六釐債票及七釐債票還本付息表、業經酌予修正、呈奉行政院轉呈國民政府、准予備案、相應照錄前項公債修正表、及說明、送請查照云云、玆說明如下、

●整理公債六厘債票　查此項公債、係於民國十年五月、由舊財政部發行、總額爲五千四百三十九萬二千二百二十八元、以四折收換、元年六厘公債、原定利率週息六釐、每年六月及十二月一日、各付息一次、自十年起、每年抽籤還本一次、前四年每次償還總額百分之五、第五年百分之八、第六年百分之十二、第七年至十年、百分之十五、至十九年止、全數償清、其應付本息基金、指定以舊關稅餘款撥付、業已還本六次、嗣因舊關餘短絀、不敷還本、每期祇付利息、至二十一年一月底止、已付息二十二次、自二月一日起、計尚欠本金二千二百六十三萬五千三百三十七元、依照新定程表、前四年祇付利息、按週息六厘計算、每三個月給付一次、其本金原定自第五年起、分十一年抽還、第五年至第十五年、每年還二百七十一萬八千元、第十六年還六百七十三萬七千三百三十九元、嗣因換發新票、號碼復由自第一號起、連接至若干號止、致每年還本數目、略有變更、故將原表加以修正、除第七第十第十三第十六等四年、每年各還實欠債額百分之九外、其餘各年、每年均還實欠債額百分之八、至三十六年十二月爲止、本息全數償清、（還本付息表從略）

●整理公債七厘債票　查此項公債、係於民國十年六月、由舊財政部發行、總額爲一千三百六十萬元、以四折收提、八年七厘公債、原定利息週息七厘、每年二月及八月、各付一次、自十年起、每年抽籤還本一次、前四年每次償還百分之五、第五年百分之八、第六年百分之十二、第七年至第十年百分之十五、至十九年止、全數償清、其應付本息基金、指定以舊關稅餘款撥付、業已還本六次、嗣因舊關餘短絀、不敷還本、每期祇付利息、至二十一年一月底止、已付息二十一次、二月一日起、計尚欠本金八百十六萬元、依照新定程表、前四年祇付利息、按週息六厘計算、每三個月給付一次、其本金原定自第五年起、分十二年平均抽還、每年還六十八萬元、嗣因換發新票、號碼復由第一號連接至若干號止、致每年還本數目、略有變更、故將原表加以修正、除第七第十第十三第十六等四年、每年各還實欠債額百分之九外、其餘各年均還實欠債額百分之八、至三十六年十一月爲止、本息全數償清、（還本付息表從略）

電話加價糾紛

局方決先恢復通話

華界自動電話加價糾紛、前經局長徐學禹派營業股主任胡□淵向市商會解釋後、該局已將一部份商會會員用戶恢復通話、暫照新章徵收話費、該局開拓市中心區話線工程、業已動工、取消華租通話費、正在進行交涉、

華安銀行昨揭幕

寧波路二七號華安銀行、昨日開幕、來賓[illegible]等一千餘人、往來存款計收三百四十餘萬元、儲蓄存款計收五十餘萬元、共收入四百餘萬元、

電力工人一律復工

公共租界上海電力公司楊樹浦發電廠工人八百餘名、因反對廠長無故開除工人楊阿巧要求復工未遂、於昨午發生怠工風潮、經市黨部派員勸告、（五日）答復、全體工人即停止怠工行動、於今晨七時照常工作、並推定代表王伯[illegible]等五人、於明日向公司協商、據工人表示、倘無圓滿結果、則糾紛難免擴大云、

各界雜訊

三劇社公演兩天　三三劇社、公演地點、已借定寧波同鄉會、日期現定本月[illegible]

虹口時疫醫院施診　[illegible]

北四川路[illegible]

大條續長三一二五

英對美漲三分半

◎倫敦四日國民社電、今日倫敦大條、近期十八便士八七五、遠期十八便士[illegible]、均長三一二五、

（又電）今日下午二時、倫敦對紐約匯價、[illegible]比昨日又漲[illegible]分七五、

◎倫敦四日路透社電、今日午後三時、倫敦對紐約匯價如下、英金一鎊、合美金四元[illegible]、美金一元、合英金四先令[illegible]

◎紐約四日路透社電、今日此間銀市仍休業、

◎倫敦四日路透社電、[illegible]

日美匯價高漲

已至二十八元

◎東京四日日聯社電、日金對美匯價、今日[illegible]

標金再跌

安定貨幣失望

又見八百四十八元七角新低價

結果計降念一元二角

昨日標金、[illegible]

上海匯市

內盤英平美鬆

[illegible]

英美匯兌上漲

大條美銀俱長

期銀無市

[illegible]

□海外銀市電訊

[illegible]

聯滙會票撥交換

上海聯合準備委員會票據交換所、昨（四）日交換總數、[illegible]

拆息復增二分

計掛七分

[illegible]

平九六跌後回漲

北平四日電、九六開盤[illegible]

債市先跌後漲

大部回漲一二三角

九六亦漸趨穩定

昨七月四日、華商證券市場、[illegible]

□物品交易所

[illegible]

□金業交易所

[illegible]

□銀樓飾金

[illegible]

□銀行匯票市面

[illegible]

□華商證券交易所

[illegible]

棉市尚平靜

昨（四日）[illegible]

紗市無特色

昨（四日）紗市、[illegible]

「華商紗布交易所

[illegible]

粉市轉漲

標麥近遠漲

[illegible]

□雜糧交易所

[illegible]

時報廣告刊例

頭等長行　每行一元八角（計十寸爲一行）
特別長行　每行九角
特別短行　每行六角

▲附註▼

定報價目　本國及日本[illegible]　三個月二元九角　大個月五元七角　九個月八元[illegible]　十二個月[illegible]

[illegible]